

مقدمة قصيرة جداً

النسبية

اسل ستانارد

النسبية

مقدمة قصيرة جدًا

تأليف

راسل ستانارد

ترجمة

محمد فتحي خضر



Relativity

Russell Stannard

النسبية

راسل ستانارد

الناشر مؤسسة هنداوي

المشهرة برقم ١٠٥٨٥٩٧٠ بتاريخ ٢٦/١/٢٠١٧

يورك هاوس، شيبث ستريت، وندسور، SL4 1DD، المملكة المتحدة
تليفون: ١٧٥٣ ٨٣٢٥٢٢ (٠) ٤٤ +

البريد الإلكتروني: hindawi@hindawi.org

الموقع الإلكتروني: <https://www.hindawi.org>

إن مؤسسة هنداوي غير مسؤولة عن آراء المؤلف وأفكاره، وإنما يعبر الكتاب عن آراء مؤلفه.

تصميم الغلاف: إيهاب سالم

الترقيم الدولي: ٩٧٨ ١ ٥٢٧٣ ١٠١١ ٧

صدر الكتاب الأصلي باللغة الإنجليزية عام ٢٠٠٨.

صدرت هذه الترجمة عن مؤسسة هنداوي عام ٢٠١٤.

جميع حقوق النشر الخاصة بتصميم هذا الكتاب وتصميم الغلاف محفوظة لمؤسسة هنداوي.

جميع حقوق النشر الخاصة بالترجمة العربية لنص هذا الكتاب محفوظة لمؤسسة هنداوي.

جميع حقوق النشر الخاصة بنص العمل الأصلي محفوظة لدار نشر جامعة أكسفورد.

Copyright © Russell Stannard 2008. *Relativity* was originally published in English in 2008. This translation is published by arrangement with Oxford University Press.

المحتويات

٧

٩

٤٧

١٠٧

تمهيد

١- النسبية الخاصة

٢- النسبية العامة

قراءات إضافية

تمهيد

نكبر جميعًا ونحن نحمل في عقولنا أفكارًا أساسية معينة عن المكان والزمان والمادة، ومن هذه الأفكار:

- أننا جميعًا موجودون في المكان الثلاثي الأبعاد نفسه.
- أن الزمان يمر على الجميع بالسرعة عينها.
- أن حدثين يمكن أن يقعا في الوقت عينه، أو يسبق أحدهما الآخر.
- أننا لو امتلكنا القوة الكافية، فلا حدود للسرعة التي يمكننا التحرك بها.
- أن المادة لا يمكن تخليقها أو إفناؤها.
- أن مجموع زوايا المثلث ١٨٠ درجة.
- أن محيط الدائرة = ٢ ط نق.
- أن الضوء ينتقل في خطوط مستقيمة في الفراغ.

تبدو هذه الأفكار منطقية تمامًا، لكن احذر؛ إذ إن:

المنطق السليم يتكون من طبقات من التحامل ترسخت في العقل قبل سن الثامنة عشرة.

ألبرت أينشتاين

في الواقع، تتحدى نظرية النسبية لأينشتاين كل العبارات المذكورة أعلاه؛ فهناك ظروف بعينها تكون فيها كل واحدة من تلك العبارات خاطئة. وبقدر ما تثير هذه الاكتشافات دهولنا، فليس من العسير استعراض فكر أينشتاين. وفي هذا الكتاب سنرى كيف أننا

النسبية

— انطلاقًا من ملاحظات يومية معروفة جيدًا، ومصحوبة بنتائج تجارب معينة — قادرون على التوصل إلى هذه الاستنتاجات على نحو منطقي. من وقت لآخر سنستعين بقدر يسير من الرياضيات، لكنها لن تتجاوز في صعوبتها الجذر التربيعي ومبرهنة فيثاغورس. أما القراء القادرون على أن يُنْبَعُوا قراءة هذا الكتاب بمزيد من المعالجة الرياضية التفصيلية — والراغبون في ذلك — فيمكنهم الاستعانة بقائمة القراءات الإضافية.

تنقسم النظرية إلى قسمين: «النسبية الخاصة» التي صاغها أينشتاين في عام ١٩٠٥، و«النسبية العامة» التي ظهرت في عام ١٩١٦. تركز النسبية الخاصة على تأثيرات الحركة المنتظمة على كلِّ من المكان والزمان. أما النسبية العامة فتتضمن التأثيرات الإضافية للعجلة والجاذبية. والنسبية الخاصة — كما يتضح من اسمها — ما هي إلا حالة خاصة من النسبية العامة الأعم والأشمل. وسنبدأ رحلتنا مع تلك الحالة الخاصة ...

الفصل الأول

النسبية الخاصة

مبدأ النسبية وسرعة الضوء

تخيل أنك داخل عربة قطار متوقف في إحدى المحطات، وحين تنظر من النافذة ترى قطارًا ثانيًا متوقفًا إلى جوار قطارك. تنطلق الصافرة، وأخيرًا تمضي في طريقك. يتحرك قطارك في سلاسة مجتازًا القطار الثاني، وتختفي آخر عرباته من أمام ناظريك، بما سيمكّنك من رؤية محطة القطارات نفسها وهي تختفي بعيدًا مع تركك إياها. لكن المحطة لا تختفي، بل هي باقية كما هي في مكانها، وأنت أيضًا باقٍ في مكانك دون حراك؛ فتكتشف أنك لم تكن تتحرك على الإطلاق، بل إن القطار الآخر هو ما تحرك.

هذه ملاحظة بسيطة، وجميعنا وقع ضحية هذه الخدعة في وقت ما. فالحقيقة هي أننا نعجز عن تحديد ما إذا كنا نتحرك بالفعل أم لا؛ على الأقل فيما يتعلق بالحركة الثابتة المنتظمة في خط مستقيم. في المعتاد، عندما تتحرك مستقلًا سيارة، مثلًا، فأنت تكون على معرفة بأنك تتحرك. وحتى لو أغلقت عينيك، فستشعر بدفعة بينما تجتاز السيارة المنعطفات والمطبات، وحين تزيد من سرعتها أو تقللها على نحو مفاجئ، لكن إذا كنت على متن طائرة تتحرك بثبات، وباستثناء ضجيج المحركات والاهتزازات الطفيفة، لا يوجد ما يُنبئك إطلاقًا بأنك تتحرك؛ فالحياة تسير داخل الطائرة كما لو أننا مستقرون على الأرض. هنا نقول إن الطائرة تمثل «إطارًا مرجعيًا قصوريًا»؛ وبهذا نعني أن قانون نيوتن للقصور الذاتي ينطبق، وتحديدًا أن أي جسم — حين يُرصد داخل إطار القصور الذاتي هذا — لن يغير من سرعته أو اتجاهه ما لم تؤثر عليه قوة مخلة بالتوازن. على سبيل المثال، سيظل كوب الماء الموضوع على الطاولة أمامك ساكنًا في مكانه ما لم تحركه أنت بيدك.

النسبية

لكن ماذا لو نظرتَ من نافذة الطائرة ورأيت الأرض وهي تمر من تحتك؟ ألا ينبئك هذا بأن الطائرة تتحرك؟ في الواقع لا. فعلى أي حال، الأرض نفسها ليست ساكنة في مكانها، بل هي تدور حول الشمس، والشمس نفسها تدور حول مركز مجرة درب التبانة، ومجرة درب التبانة نفسها تتحرك داخل عنقود مجريّ يتكون من مجرات مماثلة لها. كل ما يمكننا قوله هو أن هذه الحركات جميعها «نسبية»؛ فالطائرة تتحرك نسبة إلى الأرض، والأرض تتحرك نسبة إلى الطائرة. وما من وسيلة لتحديد أيّ منهما ساكن «بالفعل». فأبي شخص يتحرك حركة منتظمة نسبة إلى شخص آخر ساكن يحق له أن يعتبر نفسه هو الساكن بينما الآخر هو الذي يتحرك. سبب هذا هو أن قوانين الطبيعة — أي القواعد الحاكمة لكل ما يدور في الطبيعة — هي ذاتها لكل من يتحرك حركة ثابتة منتظمة. بمعنى آخر: كل من هو موجود داخل إطار مرجعي قصوري. وهذا هو «مبدأ النسبية».

كلا، لم يكن أينشتاين هو من اكتشف هذا المبدأ، بل يعود الاكتشاف لوقت جاليليو. لماذا إذن صارت كلمة «النسبية» مرتبطة بأينشتاين؟ ما لاحظته أينشتاين هو أنه من بين قوانين الطبيعة، توجد قوانين للكهرودمغناطيسية اكتشفها ماكسويل. ووفقاً لماكسويل، فإن الضوء نوع من الإشعاع الكهرودمغناطيسي؛ ومن ثم، يصير من الممكن — من واقع معرفة شدة القوى الكهربائية والمغناطيسية — حساب سرعة الضوء c في الفراغ. ليست حقيقة أن للضوء سرعة من الحقائق البديهية الواضحة؛ فحين تدخل حجرة مظلمة وتضيء مصباحاً، يبدو الضوء موجوداً في كل مكان — على السقف والجدان والأرضية — على نحو فوري. لكن ليس الأمر كذلك؛ إذ يستغرق الضوء وقتاً كي ينتقل من المصباح إلى وجهته. ليس هذا بالوقت الكثير، ويستحيل على العين المجردة أن تدرك هذا التأخير من فرط سرعة الضوء. ووفق قانون الطبيعة هذا، تصل سرعة الضوء c في الفراغ إلى 299792458 كيلومتراً في الثانية (وتختلف عن هذا اختلافاً طفيفاً للغاية في الهواء). وهذه هي السرعة المقيسة للضوء.

ماذا لو كان مصدر الضوء يتحرك؟ على سبيل المثال، يمكن للمرء أن يتوقع أن يسلك الضوء مسلك القذيفة المنطلقة من سفينة حربية مارّة، بحيث يتوقع الراصد الموجود على الشاطئ أن تضاف سرعة السفينة إلى سرعة القذيفة لو أن القذيفة أُطلقت من مقدمة السفينة في نفس اتجاه حركتها، وتُطرح منها لو أُطلقت من مؤخرتها عكس اتجاه حركتها. جرى التحقق من سلوك الضوء في هذا الجانب في مختبر المنظمة الأوروبية للأبحاث النووية

النسبية الخاصة

(سيرن) في جنيف عام ١٩٦٤، وذلك من خلال جسيمات دون ذرية ضئيلة تدعى «البايونات متعادلة الشحنة». فالبايونات، التي تتحرك بسرعة قدرها $0,99975c$ من سرعة الضوء تحللت مطلقاً نبضتين من الضوء. وقد وُجد أن النبضتين لهما سرعة الضوء نفسها c وذلك في حدود دقة قياس قدرها $0,1\%$. إذن، لا تعتمد سرعة الضوء على سرعة المصدر. وهي لا تعتمد أيضاً على ما إذا كان الراصد لسرعة الضوء يتحرك أم لا. لنعد إلى مثال السفينة المتحركة ثانية. بعد إثبات أن الضوء لا يتصرف كالقذيفة المنطلقة من مدفع، قد نتوقع أنه سيتصرف كالموجات المناسبة على صفحة المياه. ولو كان الراصد موجوداً الآن على متن قارب متحرك، فستبدو مقدمة الموجة تسبق القارب على نحو أبطأ مما تبتعد به الموجة عن مؤخرة القارب؛ وذلك بسبب حركة القارب والراصد نسبة إلى حركة المياه (انظر الشكل ١-١). لو كان الضوء موجة تتحرك في وسط يتخلل الفضاء بأسره — وسط يسمى مؤقتاً بالأثير — إذن بينما تشق الأرض طريقها عبر الأثير، من المفترض أن تتباين سرعة الضوء نسبة إلينا — نحن الراصدين الذين نتحرك مع الأرض — باختلاف الاتجاهات. لكن في تجربة شهيرة أجراها ميكلسون ومورلي عام ١٨٨٧، وُجد أن سرعة الضوء هي ذاتها في جميع الاتجاهات؛ ومن ثم، لا تتأثر سرعة الضوء بما إذا كان مصدر الضوء أو الراصد يتحرك.

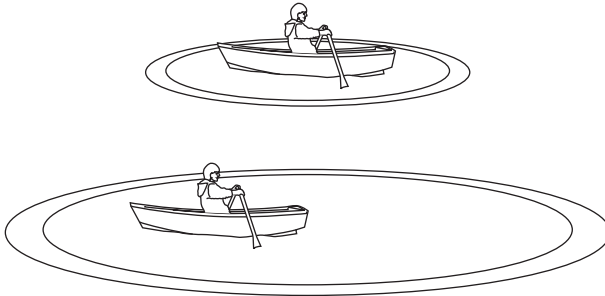

شكل ١-١: التموجات التي تسببها حركة القارب تبدو للراصد الموجود على القارب أنها تتحرك على نحو أبطأ في اتجاه المقدمة عن المؤخرة.

لدينا إذن القاعدتان التاليتان:

(١) مبدأ النسبية، الذي ينص على أن قوانين الطبيعة هي ذاتها لكل الأطر المرجعية القصورية.

(٢) أحد هذه القوانين يمكّننا من حساب قيمة سرعة الضوء في الفراغ؛ وهي قيمة ثابتة في جميع الأطر القصورية بغض النظر عن سرعة مصدر الضوء أو الراصد.

صارت هاتان العبارتان تُعرفان بمسلماتي النسبية الخاصة (أو المبدأين الأساسيين لها).

كانت هاتان الحقيقتان من المعارف الشائعة لدى الفيزيائيين لفترة طويلة. لكن الأمر تطلب عبقرية أينشتاين لاكتشاف أنه على الرغم من أن كل عبارة منهما صحيحة من الناحية المنطقية عند التفكير فيها على حدة، فإنهما لا تبدوان على القدر عينه من المنطقية عند الجمع بينهما؛ إذ يبدو أنه إذا صحّت الأولى، فمن الحتمي أن تكون الثانية خطأً، أو إذا صحّت الثانية، فمن الحتمي أن تكون الأولى خطأً، لكن لو صحّت كلتاها — وهو ما يبدو أننا أثبتناه بالفعل — فمن المؤكد أن ثمة خطأً كبيراً جداً جداً. إن حقيقة أن سرعة الضوء ثابتة لجميع الراصدين ذوي أطر القصور المتباينة — بغض النظر عن حركة مصدر الضوء أو الراصد — إنما تعني أن طريقتنا المعتادة في إضافة وطرح السرعات خاطئة، وإذا كان هناك وجود لخطأ ما في مفهومنا عن السرعة (التي هي ببساطة المسافة مقسومة على الزمن)، فهذا يعني بدوره أن هناك خطأً في مفهومنا عن المكان أو الزمن أو كليهما. إننا هنا لسنا بصدد سمة خاصة بالضوء أو الإشعاع الكهرومغناطيسي. إن «أي شيء» يتحرك بسرعة مماثلة لسرعة الضوء، ستكون له قيمة السرعة عينها لجميع الراصدين ذوي أطر القصور المتباينة. المهم هنا هو السرعة (وتبعاتها على كل من المكان والزمان)، وليس حقيقة أنه يتصادف أننا نتعامل مع الضوء.

الإبطاء الزمني

لرؤية مكن الخطأ، تخيّل أن رائد فضاء على متن المركبة الفضائية ومستول المراقبة على الأرض يملكان ساعتين متطابقتين تماماً. يُفترض برائد الفضاء أن يُجري تجربة بسيطة، وهي أن يُصلح مصباحاً موجوداً على أرضية المركبة، وذلك المصباح يطلق نبضة من الضوء. تتحرك النبضة للأعلى مباشرة في اتجاه عمودي على اتجاه حركة المركبة (انظر الشكل ١-٢).

النسبية الخاصة

وهناك تصيب النبضة على نحو دقيق هدفًا مثبتًا إلى السقف. بفرض أن ارتفاع المركبة 4 أمتار، ومع تحرك الضوء بسرعه الثابتة c يجد رائد الفضاء أن الزمن الذي استغرقته هذه الرحلة $t' -$ كما هو مقيس بساعته — يتحدد وفق المعادلة $t' = 4/c$.

الآن، لنر كيف يبدو الأمر من منظور مسئول المراقبة الموجود على الأرض. مع مرور المركبة فوق رأسه، يرصد هو أيضًا الرحلة التي يقطعها الضوء من المصدر إلى الهدف. من منظوره، خلال الوقت الذي استغرقته النبضة للوصول إلى الهدف، يكون الهدف قد تحرك من المكان الذي كان فيه وقت انطلاق النبضة. فمن منظوره، ليس المسار عموديًا، وإنما مائل (انظر الشكل ١-٣). وقطعًا سيكون طول هذا المسار المائل أطول من المسار المرصود من طرف رائد الفضاء. وبفرض أن المركبة تحركت بمقدار ثلاثة أمتار في الوقت الذي استغرقته النبضة في الانتقال من المصدر إلى الهدف، وباستخدام معادلة فيثاغورس، حيث $23 + 24 = 25$ ، سنرى أن المسافة التي قطعها النبضة للوصول إلى هدفها — من منظور مسئول المراقبة — تبلغ 5 أمتار.

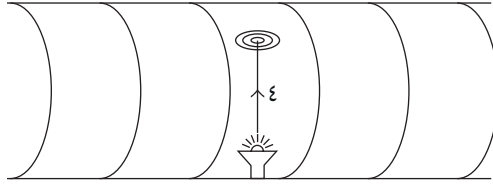

شكل ١-٢: يُجري رائد الفضاء تجربة يوجه فيها نبضة من الضوء نحو هدفها؛ بحيث ينتقل الضوء في اتجاه عمودي على اتجاه حركة المركبة.

ماذا عن الوقت الذي استغرقته النبضة في رحلتها من منظور مسئول المراقبة؟ من البديهي أن يُحتسب هذا الوقت بقسمة المسافة المقطوعة، 5 أمتار، على السرعة التي رأى الضوء ينتقل بها، والتي حددناها بالفعل ومقدارها c ، (وهي السرعة عينها من منظور رائد الفضاء أيضًا)؛ ومن ثم، يتحدد الزمن المنقضي t وفق ساعته، من خلال المعادلة $t = 5/c$.

لكن هذا ليس نفس المقدار الزمني الذي وجدته رائد الفضاء، والذي توصل إليه من واقع المعادلة $t' = 4/c$ ؛ ومن ثم يختلف الاثنان حول الزمن الذي استغرقته النبضة في

النسبية

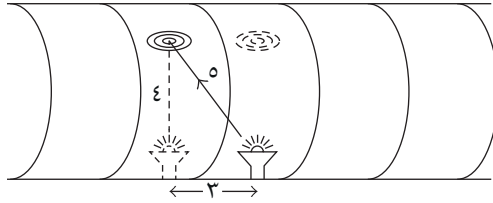

شكل ١-٣: من منظور مسئول المراقبة الموجود على الأرض، بينما تمر المركبة أعلاه، يتحرك الهدف خلال الوقت الذي استغرقته نبضة الضوء في رحلتها؛ ومن ثم، على النبضة أن تجتاز مسارًا مائلًا.

رحلتها. من منظور مسئول المراقبة، القراءة التي سجلتها ساعة رائد الفضاء أقل مما ينبغي؛ أي إن ساعة رائد الفضاء تسير على نحو أبطأ من ساعته. ولا يقتصر الأمر على الساعة وحسب؛ فكل ما يدور على متن المركبة يتباطأ بالمعدل ذاته. فإذا لم يكن الحال كذلك، فسيكون بمقدور رائد الفضاء أن يلحظ أن ساعته تسير ببطء (مقارنةً مثلًا بمعدل نبضات قلبه، أو الزمن المنقضي حتى يغلي الماء داخل الغلاية ... إلخ). وهذا بدوره من شأنه أن يمكّنه من أن يستنتج أنه يتحرك؛ أي إن سرعته تؤثر — على نحو ما — على آلية ساعته، بيد أن هذا غير مسموح به وفق مبدأ النسبية؛ فكل أشكال الحركة المنتظمة نسبية. ولا بد من أن تسير الحياة من منظور رائد الفضاء على النحو عينه الذي تسير عليه من منظور مسئول المراقبة؛ ومن ثم، نستنتج أن كل ما يحدث على متن المركبة الفضائية — الساعة، وآليات عمل الأجهزة الإلكترونية، وعملية تقدم رائد الفضاء في العمر، وعمليات التفكير لديه — كله يتباطأ الآن بالمعدل ذاته. وحين يرى رائد الفضاء ساعته البطيئة بعقله البطيء، لن يبدو أن هناك أي خطأ. في الواقع — في حدود علم رائد الفضاء — كل شيء داخل المركبة الفضائية يسير بسرعه الطبيعية ويبدو على ما يرام. لكن مسئول المراقبة الموجود على الأرض هو فقط من يدرك أن كل شيء داخل المركبة يسير بتباطؤ. وهذا هو «الإبطاء الزمني». فرائد الفضاء له زمنه، ولمسئول المراقبة زمنه، وليس الزمانان متماثلين.

في ذلك المثال تعرضنا لحالة محددة؛ حالة يتحرك فيها رائد الفضاء والمركبة الفضائية مسافة ٣ أمتار في الوقت الذي يقطع فيه الضوء ٥ أمتار من المصدر إلى الهدف. بعبارة

النسبية الخاصة

أخرى: تتحرك المركبة بنسبة $5/3$ من سرعة الضوء؛ أي 60% من سرعة الضوء c ومع هذه السرعة المحددة وجدنا أن زمن رائد الفضاء تباطأ بمعدل $5/4$ ؛ أي 80% من سرعة الضوء. من اليسير صياغة معادلة لأي سرعة مختارة v وبتطبيق نظرية فيثاغورس للمثلث ABC على المسافات الميينة في الشكل ١-٤، فإن:

$$AC^2 = AB^2 + BC^2$$

$$AB^2 = AC^2 - BC^2$$

$$c^2 t'^2 = (c^2 - v^2) t^2 \quad (1-1)$$

$$t'^2 = (1 - v^2/c^2) t^2$$

$$t' = t \sqrt{1 - v^2/c^2}$$

من هذه المعادلة نرى أنه لو كانت السرعة v صغيرة مقارنة بسرعة الضوء c ، فإن التعبير الجبري الموجود تحت علامة الجذر التربيعي يقترب من الواحد الصحيح؛ ومن ثمّ يتساوى الزمانان تقريباً، أو كما نعبّر عنه رياضياً فإن $t' \approx t$ لكن مهما صغر مقدار السرعة v يظل تأثير الإبطاء موجوداً. وهذا يعني أنه، على وجه التدقيق، في أي مرة نقوم فيها برحلة — رحلة بالحافلة مثلاً — ينبغي علينا عند الترحل منها أن نعيد ضبط ساعاتنا كي نعيد مزامنتها مع جميع الساعات وساعات الحائط الثابتة. لكن سبب عدم قيامنا بهذا هو أن ذلك التأثير طفيف للغاية. على سبيل المثال، الشخص الذي يختار العمل في قيادة القطارات السريعة طيلة حياته، سيختلف الإيقاع الزمني لديه مقارنة بمن يعملون في وظائف تتطلب منهم البقاء في الأماكن عينها، بما لا يتجاوز جزءاً واحداً على المليون من الثانية عند تقاعده. وهي قيمة ضئيلة لا تستحق الانتباه إليها.

على الطرف المقابل، تنبئنا المعادلة بأنه مع اقتراب السرعة v من سرعة الضوء c ، يقترب التعبير الجبري الموجود تحت علامة الجذر التربيعي من الصفر، وتميل t' لأن تكون صفراً. بعبارة أخرى: يتوقف الزمن بالنسبة لرائد الفضاء تماماً. هذا يعني أنه لو تمكن رائد الفضاء من السفر بسرعة تُقارب سرعة الضوء، فلن يكبر في العمر مطلقاً؛ ومن ثمّ سيعيش إلى الأبد. الجانب السلبي في هذا بالطبع هو أن مخه نفسه سيتوقف بالكامل تقريباً؛ وهو ما يعني أنه لن يكون واعياً إلى أنه اكتشف سر الشباب الدائم.

النسبية

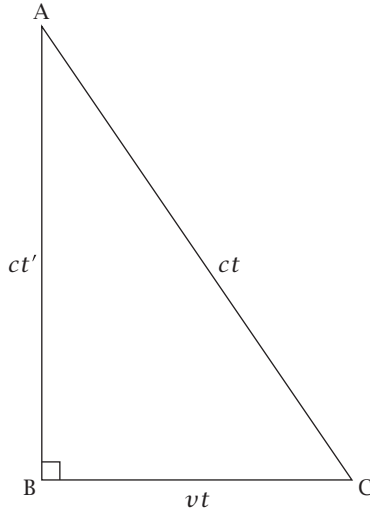

شكل ١-٤: من منظور مسئول المراقبة، BC هي المسافة التي قطعها المركبة في الوقت الذي استغرقته نبضة الضوء في الوصول إلى هدفها، بينما AC هي المسافة التي قطعها النبضة. أما AB فهي المسافة التي قطعها النبضة من منظور رائد الفضاء.

كفانا نظريات. هل ينطبق هذا في الواقع العملي؟ بكل تأكيد، نعم. ففي عام ١٩٧٧، مثلاً، أُجريت تجربة في مختبر سيرن في جنيف على جسيمات دون ذرية تُدعى الميونات. هذه الجسيمات الدقيقة غير مستقرة، وبعد متوسط زمني قدره $2,2 \times 10^{-6}$ ثوانٍ (أي ٢,٢ جزء على المليون من الثانية) تتحلل إلى جسيمات أصغر. دُفعت هذه الجسيمات إلى التحرك على نحو متكرر في مسار دائري قطره نحو ١٤ متراً، بسرعة قدرها ٠,٩٩٩٤ من سرعة الضوء. وقد وُجد أن عمر هذه الميونات أطول من عمر الميونات الساكنة بنحو ٢٩,٣ ضعفاً؛ وهي بالضبط النتيجة التي توقعناها من المعادلة التي اشتققناها، وذلك في حدود دقة قدرها جزء واحد في الألفي جزء.

وفي تجربة منفصلة أُجريت عام ١٩٧١، تم التحقق من المعادلة في إطار سرعات الطائرات، وذلك بالاستعانة بساعتين ذريتين متطابقتين، وُضعت إحداهما على متن طائرة،

والأخرى على الأرض. ومجددًا، كان هناك توافق جيد بين النظرية والنتائج. وهاتان التجربتان، إضافةً إلى تجارب أخرى لا تُحصى، تؤكد جميعها صحة معادلة الإبطاء الزمني.

معضلة التوأمين

رأينا كيف يرى مسئول المراقبة الزمن وهو يمر ببطء في المركبة المتحركة، بينما يشعر رائد الفضاء أن الزمن يمر بسرعه الطبيعية. كيف إذن يرى رائد الفضاء الزمن الخاص بمسئول المراقبة؟

في البداية، قد نخال أنه بما أن الزمن يمر ببطء لرائد الفضاء، فإنه حين يرصد ما يحدث على الأرض سيرى أن الزمن يمر هناك على نحو أسرع. لكن مهلاً، لا يمكن أن يكون هذا صحيحًا؛ فلو أنه صحيح، فسنتمكن على الفور من تحديد مَنْ منهما الساكن ومن المتحرك، وسنكون هكذا قد أرسينا أن رائد الفضاء هو الراصد المتحرك؛ لأن زمنه تأثر بالحركة، فيما لم يتأثر زمن مسئول المراقبة قط. وهذا يخالف مبدأ النسبية، بمعنى أنه في الأطر القصورية، كل الحركة نسبية؛ ومن ثم، يقودنا هذا المبدأ إلى النتيجة — التي نقر بأنها غير مريحة — القائلة بأنه لو خُصَّ مسئول المراقبة إلى أن ساعة رائد الفضاء تسير على نحو أبطأ من ساعته، فسيخلص رائد الفضاء بالمثل إلى أن ساعة مسئول المراقبة تسير على نحو أبطأ من ساعته. لكن كيف يمكن هذا؟ هكذا قد تتساءل: كيف يكون لدينا ساعتان، وتسير كل واحدة منهما على نحو أبطأ من الأخرى؟!

من الخطوات المبدئية لمعالجة هذه المشكلة إدراك أننا في السيناريو الذي وصفناه لسنا بصدد مقارنة الساعتين مباشرة جنبًا إلى جنب. فرغم أن رائد الفضاء ومسئول المراقبة ربما قاما بالفعل بمزامنة ساعتيهما حين كان كلٌّ منهما بجوار الآخر عند بداية الرحلة، فإنهما لن يستطيعا القيام بالأمر عينه مع أي قراءة مستقبلية؛ إذ إن المركبة والساعة التي على متنها قد انطلقتا بعيدًا. وبمقدور مسئول المراقبة معرفة الكيفية التي تسير بها ساعة رائد الفضاء، من خلال انتظار إشارة من نوع ما (إشارة ضوئية ربما) تنطلق من ساعة رائد الفضاء ويتلقاها هو نفسه. ويجب أن يضع في اعتباره وقتها حقيقة أن الإشارة استغرقت بعضًا من الوقت كي تنتقل من موضع المركبة الجديد إلى موضعه في مركز المراقبة. وبإضافة وقت الانتقال هذا إلى القراءة الخاصة بالساعة حين أطلقت الإشارة، يمكنه إذن حساب الوقت الذي تسجله الساعة الأخرى الآن؛ ومن ثم مقارنة هذا الوقت بالوقت الذي تسجله ساعته. وقتها فقط سيدرك أن ساعة رائد الفضاء تسير ببطء. لكن

لاحظ أن هذا الإدراك ناتج عن «عملية حسابية»، وليس عن مقارنة بصرية مباشرة. والأمر عينه يصح بالنسبة لرائد الفضاء. فستنبئه حساباته أن ساعة مسئول المراقبة تسير على نحو أبطأ مما تسير به ساعته، لكنه لن يدرك هذا سوى من خلال عملية حسابية باستخدام إشارة منبعثة من ساعته.

من شأن هذا أن يثير سؤالاً مزعجاً لا مفر منه، وهو: «لكن ساعة مَنْ حقاً هي التي تسير ببطء؟» في ظل السيناريو الذي وصفناه، ليس لهذا السؤال معنى، وليس له جواب؛ فمن منظور مسئول المراقبة، من الصحيح تماماً أن ساعة رائد الفضاء هي التي تسير ببطء، ومن منظور رائد الفضاء، من الصحيح تماماً أن ساعة مسئول المراقبة هي التي تسير ببطء. وعلينا أن نترك الأمر عند هذا الحد.

لكن هناك مَنْ لم يتركه عند هذا الحد. وهنا نقابل «معضلة التوأمن» الشهيرة. يقر هذا المقترح بأن النتائج المتعارضة في ظاهرها إنما تنبع من حقيقة أن الأزمنة «يجري حسابها». لكن ماذا لو أننا استعضنا عن هذه العمليات الحسابية بمقارنات مباشرة جنباً إلى جنب للساعتين، وذلك عند نهاية الرحلة، مثلما حدث في بدايتها؟ بهذه الصورة لن يكون هناك محل للغموض. ما يتطلبه الأمر لتحقيق هذا هو أن المركبة الفضائية — بعد أن تتم رحلتها لأحد الكواكب البعيدة مثلاً — تعود ثانية إلى الأرض بحيث يمكن مقارنة الساعتين على نحو مباشر. في النسخة الأصلية لهذه المعضلة، كان من المتصور وجود توأمن، أحدهما يخوض الرحلة فيما يظل الآخر على الأرض. وعند عودة المركبة إلى الأرض، لن يصير من الممكن أن يكون كلٌّ منهما أصغر من توأمه، إذن، أيهما كبر في العمر عن الآخر؟ أم أن لكليهما العمر ذاته؟

الإجابة التجريبية تأتينا من واقع التجربة التي ذكرناها مسبقاً، والخاصة بتحريك الميونات المتكرر في مسار دائري. فهذه الميونات تلعب دور رائد الفضاء؛ فهي تبدأ من نقطة بعينها في المختبر، ثم تقطع دائرة، وتعود إلى نقطة البداية. وهذه الميونات المتحركة تشيخ في العمر على نحو أبطأ من مجموعة الميونات التي تظل في موضع وحيد في المختبر. وهذا يثبت أن ساعة رائد الفضاء هي التي ستكون متأخرة عن ساعة مسئول المراقبة عند مقارنة الساعتين مباشرة للمرة الثانية.

هل يعني هذا إذن أننا خرقتنا مبدأ النسبية وكشفنا أيّ من الراصدين هو الذي يتحرك حقاً؛ ومن ثم أي الساعتين أبطئت حركتها بفعل هذه الحركة؟ الجواب هو: لا. وسبب هذا هو أن هذا المبدأ ينطبق فقط على الراصدين الموجودين داخل الإطار القصوري عينه. لقد

كان رائد الفضاء داخل إطار مرجعي قصوري بينما كان يتحرك بسرعة ثابتة نحو الكوكب البعيد، ومجددًا خلال رحلة العودة بينما كان يتحرك بالمثل بسرعة ثابتة. لكن — وهذه «لكن» كبيرة — لكي يعكس اتجاه حركة المركبة عند نقطة الالتفاف والعودة، كان لا بد من إطلاق صواريخ المركبة، وكان من شأن أي أشياء موضوعة على طاولة أن تتدحرج ساقطة، وينضغط رائد الفضاء إلى مقعده، وهكذا. بعبارة أخرى: طيلة فترة اشتعال الصواريخ، لم تعد المركبة داخل إطار مرجعي قصوري؛ ومن ثم لا ينطبق قانون نيوتن للقصور الذاتي. راصد واحد فقط هو من ظل داخل إطاره القصوري طيلة الوقت؛ وهو مسئول المراقبة. وهكذا يكون من حق مسئول المراقبة وحده تطبيق معادلة الإبطاء الزمني؛ ومن ثم، إذا خلص إلى أن ساعة رائد الفضاء تسير ببطء، فستكون هذه هي النتيجة التي سنجدها عند مقارنة الساعتين مباشرة. فبسبب فترة التسارع التي مر بها رائد الفضاء، انكسر التناظر بين الراصدين؛ وهكذا تُحل المعضلة.

تُحل جزئيًا على الأقل. فرائد الفضاء يدرك أنه خرق شرط البقاء داخل الإطار القصوري طيلة الوقت؛ ومن ثم فهو يتقبل حقيقة أنه لا يستطيع — تلقائيًا — أن يستخدم معادلة الإبطاء (على النحو الذي يحق لمسئول المراقبة استخدامها به). لكن هذا يتركه في مواجهة لغز؛ فخلال رحلة الذهاب الثابتة، يمكن لرائد الفضاء من واقع حساباته أن يخلص إلى أن ساعة مسئول المراقبة تسير على نحو أبطأ من ساعته. وخلال رحلة الإياب الثابتة، يمكن لرائد الفضاء من واقع حساباته أن يخلص إلى أن ساعة مسئول المراقبة تفقد وقتًا أكثر مقارنة بساعته (لأن تأثير الإبطاء الزمني لا يتوقف على اتجاه الحركة؛ وإنما على سرعة الساعة المتحركة نسبةً إلى الراصد فقط). في ضوء هذا، كيف يمكن لساعة مسئول المراقبة أن «تسبق» ساعة رائد الفضاء؟ ما المسئول عن ذلك؟ هل من سبيل يمكن به لرائد الفضاء أن يعرف مقدمًا أن ساعة مسئول المراقبة ستسبق ساعته بنهاية رحلة العودة؟ الإجابة هي: نعم، هناك سبيل لذلك. لكن سيكون علينا تأجيل الحل الكامل لمعضلة التوأمين إلى وقت لاحق؛ بعد أن ننظر أولاً إلى تأثير التسارع (العجلة) على الزمن.

تقلص الأطوال

تخيل أن ثمة مركبة فضائية تسافر صوب كوكب بعيد. في ضوء معرفة كلٍّ من سرعة المركبة v والمسافة بين الأرض والكوكب s يستطيع مسئول المراقبة حساب الزمن t الذي من المفترض أن تستغرقه الرحلة كما تسجله ساعته. وسيجد أن $t = s/u$. يستطيع رائد

النسبية

الفضاء إجراء النوعية نفسها من الحسابات. لكننا نعرف بالفعل أن الزمن الخاص به t' لن يكون مساوياً للزمن الخاص بمسئول المراقبة؛ وذلك بسبب الإبطاء الزمني. إذن، ألن يجد رائد الفضاء أنه وصل في وقت مبكر عن المفترض؛ وأنه من المستحيل أن يكون قد قطع المسافة s بالسرعة v في الوقت المسجل t' ؟ سيمكّنه هذا من أن يستنتج أن لا بد وأنه هو الذي كان يتحرك. وهذا، مجدداً، من شأنه أن يخرق مبدأ النسبية. من الواضح أن هناك خطأ ما. لكن ما هو؟ ليس الأمر متعلقاً بالسرعة v لأن كلاً من مسئول المراقبة ورائد الفضاء متفقان على سرعتهم النسبية. كلا، بل يكمن حل المعضلة في تقديرهما النسبي للمسافة بين الأرض والكوكب. فمثلاً أن لمسئول المراقبة زمنه الخاص t ولرائد الفضاء زمنه الخاص t' فإن لمسئول المراقبة تقديره الخاص للمسافة s ولرائد الفضاء تقديره الخاص للمسافة s' كيف تختلف المسافتان؟ الجواب: بالمعدل نفسه الذي اختلف به الزمنان:
لرائد الفضاء:

$$s' = vt'$$

$$s' = vt \sqrt{1 - v^2/c^2}$$

لكن لمسئول المراقبة:

$$s = vt$$

ومن ثَمَّ:

$$s' = s \sqrt{1 - v^2/c^2} \quad (1-2)$$

بعبارة أخرى: لا يجد رائد الفضاء أي غرابة في زمن الوصول إلى الكوكب. فالزمن الذي تسجله ساعته أقل من الزمن الذي سجلته ساعة مسئول المراقبة؛ لأنه من منظور رائد الفضاء هو لم يقطع المسافة عينها التي يزعم مسئول المراقبة أنه قطعها. فبسرعة قدرها ٦٧٪ من سرعة الضوء c ، يكون زمن الرحلة من منظور رائد الفضاء أربعة أخماس الزمن الذي يقول مسئول المراقبة إن الرحلة استغرقتة؛ وذلك لأن رائد الفضاء يؤمن بأنه قطع أربعة أخماس المسافة وحسب؛ ومن ثَمَّ، يوجد اتساق تام بين تقدير رائد الفضاء

لزمّن الرحلة وتقديره للمسافة المقطوعة فيها؛ مثلما يتسق تقديرا مسئول المراقبة هو الآخر بخصوص الزمن والمسافة.

وبهذا نأتي لثاني النتائج المترتبة على نظرية النسبية. فالسرعة لا تؤثر على الزمن وحسب، بل هي تؤثر أيضاً على المكان. فمن منظور رائد الفضاء، كل شيء يتحرك نسبةً إليه ينضغط، أو يتقلص. وهذا لا ينطبق فقط على المسافة بين الأرض والكوكب، بل على شكل الأرض نفسه، وشكل الكوكب نفسه؛ إذ إنهما لم يعودا كُروِيَّي الشكل. إن كل المسافات في اتجاه الحركة تتقلص؛ وهو ما يجعل المسافات المتعامدة على اتجاه الحركة دون تغيير. وهذه الظاهرة تعرف باسم «تقلص الأطوال».

وبالطبع، من خلال مبدأ النسبية، ما ينطبق على رائد الفضاء ينطبق بالمثل على مسئول المراقبة؛ فالمسافات التي تتحرك نسبةً إليه تتقلص. وبالسرعة التي تتحرك بها المركبة الفضائية — والبالغة ٦٧٪ من سرعة الضوء c — سيبدو طول المركبة المتحركة من منظور مسئول المراقبة $5/4$ طولها الفعلي حين كانت ساكنة على منصة الإطلاق. وليس هذا مقتصرًا على المركبة وحدها، بل على جميع محتوياتها؛ بما فيها جسد رائد الفضاء؛ إذ سيبدو جسده منضغطًا (انظر الشكل ١-٥). لكن رائد الفضاء لن يشعر بهذا؛ إذ إن جسده لن يصير منضغطًا وكأن ثقلاً ضخماً موضوع على صدره مثلاً. فالتأثير هنا ليس تأثيرًا ميكانيكيًا، بل إن الفضاء نفسه هو الذي تقلص. وهذا النوع من التقلص يؤثر على كل شيء، بما في ذلك ذرات جسد رائد الفضاء؛ إذ يقل حجمها في اتجاه الحركة؛ ومن ثم لن تحتاج مساحة كبيرة لتتوافق مع حجم الجسد؛ وهكذا لن يشعر رائد الفضاء بشيء، كما أنه لن «يرى» أن أي شيء في مركبته قد انضغط حجمه؛ وسبب هذا أن الشبكية الموجودة في مؤخرة عينه ستنضغط بالنسبة نفسها؛ ومن ثم ستأخذ الصورة المعروضة أمام الشبكية نفس مقدار المساحة المتاحة، وهكذا ستكون الإشارات المرسلّة إلى المخ طبيعية. كل هذا يصح مهما كانت السرعة التي يتحرك بها رائد الفضاء. وعند الاقتراب من سرعة الضوء، ستكون المركبة الفضائية منضغطة إلى سُمك أقل من سُمك القرص المدمج، ومع هذا فرائد الفضاء الموجود داخلها لن يشعر بشيء، ولن يرى أن ثمة شيئًا غير طبيعي.

تبقى نقطة أخيرة قُبل ترك موضوع تقلص الأطوال؛ فالشكل ١-٥ يوضح ما يخلص إليه مسئول المراقبة بشأن المركبة بينما تتخطاه بسرعة؛ إذ يتقلص طولها. لكن هل هذا ما «يراه» فعلاً بأَم عينيه؟ هل هذا هو ما ستبدو عليه الصورة الملتقطة للمركبة؟ هنا علينا أن نضع في الاعتبار الزمن المحدد الذي يستغرقه الضوء للانتقال من أجزاء المركبة

النسبية

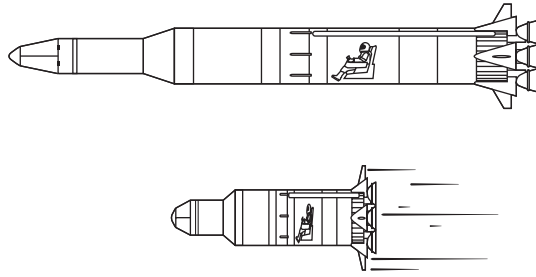

شكل ١-٥: من منظور مسئول المراقبة، لن يتقلص طول المركبة الفضائية وحده، بل ستتقلص كل محتوياتها أيضاً.

المختلفة إلى العدسة، سواءً عدسة عين مسئول المراقبة أو عدسة الكاميرا. إذا كانت تقترب منه، على سبيل المثال، يكون لدى الضوء المنبعث من المقدمة المخروطية للمركبة مسافة أقل ليقطعها مقارنةً بالضوء الصادر عن مؤخرتها؛ ومن ثم سيستغرق وقتاً أقل في الوصول. لكن ما نراه في الصورة الفوتوغرافية يتألف من الضوء الذي وصل كله في الوقت عينه. في هذه الحالة، لا بد أن يكون الضوء المنبعث من المؤخرة قد انطلق في وقت مبكر عن الضوء الذي سيؤلف صورة المقدمة المخروطية للمركبة؛ ومن ثم، فإن ما يراه مسئول المراقبة، وما يسجل في الصورة الفوتوغرافية، ليس ما تبدو عليه المركبة في لحظة بعينها، وإنما ما بدت عليه أجزاء مختلفة من المركبة في لحظات مختلفة. إن الصورة مشوهة؛ وهذا التشويه يجعل المركبة تبدو وكأنها مُدارة، وليست منضغطة. و فقط حين يضع المرء في اعتباره أزمدة الرحلة المختلفة التي قطعها الضوء المؤلف لمختلف أجزاء صورة المركبة، يستطيع حساب (لاحظ أننا نستخدم كلمة «حساب» مجدداً) أن المركبة ليست في واقع الأمر مُدارة، وإنما تتحرك قبالة مباشرة، وأن طولها قد تقلص.

فقدان التزامن

رأينا كيف تتسبب السرعة النسبية في كلٍّ من الإبطاء الزمني وتقلص الأطوال، لكن ثمة طريقة أخرى يتأثر بها الزمن. ذكرنا من قبل التجربة التي أُطلقت فيها نبضة من الضوء في اتجاه عمودي على اتجاه حركة المركبة الفضائية، وأنها وصلت إلى هدفها في سقف المركبة

النسبية الخاصة

في الزمن المحدد. لنتصور الآن تجربة مختلفة؛ هذه المرة يصطحب رائد الفضاء مصدرين من الضوء النابض. يوضع كلا المصدرين في منتصف المركبة؛ بحيث يُوجَّه أحدهما صوب مقدمة المركبة فيما يوجَّه الآخر صوب مؤخرتها. يشير المصدران صوب هدفين موضوعين على مسافات متساوية من مصدرَي الضوء. يطلق مصدرا الضوء نبضتي ضوء في اللحظة ذاتها (انظر الشكل ٦-١(أ)). متى تصل النبضتان إلى هدفيهما؟ الإجابة بديهية: تقطع النبضتان مسافتين متماثلتين، وكتاهما تتحركان بسرعة الضوء الطبيعية c ؛ ومن ثم تكون النتيجة أنهما تصلان إلى وجهتيهما في الوقت عينه، أو على نحو متزامن (انظر الشكل ٦-١(ب)). هذا هو الموقف كما يراه رائد الفضاء.

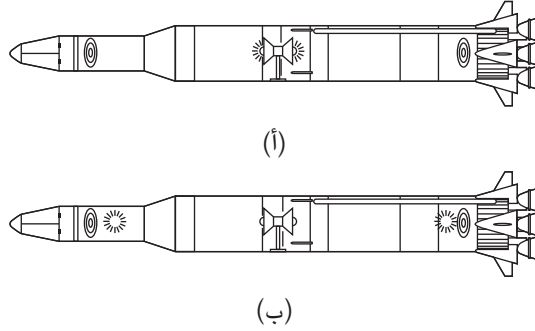

شكل ٦-١: من منظور رائد الفضاء، النبضتان المنطلقتان في الآن عينه من منتصف المركبة تصلان إلى طرفي المركبة على نحو متزامن.

لكن ما الذي يراه مسئول المراقبة حين يرصد ما يجري على المركبة بينما تندفع المركبة مارة به؟ يوضح الشكل ٧-١ هذا الموقف. شأن رائد الفضاء، يرى مسئول المراقبة النبضتين وهما تغادران مصدريهما في الآن ذاته؛ أي على نحو متزامن (الشكل ٧-١(أ)). بعد ذلك يرى النبضة المتجهة صوب مؤخرة المركبة وهي تصل إلى هدفها. ماذا عن النبضة المتجهة صوب مقدمة المركبة؟ من منظور مسئول المراقبة، لم تصل هذه النبضة بعد إلى هدفها، بل لا يزال ثمة مسافة عليها أن تقطعها (الشكل ٧-١(ب)). ما سبب هذا التباين؟ من منظور مسئول المراقبة، أمام نبضة الضوء المتجهة صوب المؤخرة مسافة أقل كي تقطعها؛

النسبية

لأن الهدف الموضوع في مؤخرة المركبة يتحرك إلى الأمام ليقابل النبضة. وعلى النقيض، على النبضة المتجهة صوب المقدمة مطاردة هدفها، الذي يتحرك مبتعدًا عنها. كلتا النبضتين تتحركان بالسرعة عينها؛ وسرعة الضوء؛ ومن ثم، ستصل النبضة المتجهة صوب المؤخرة إلى وجهتها في وقت أقصر، فيما ستصل النبضة المتجهة صوب المقدمة في وقت متأخر عن قرينتها (الشكل ٧-١ ج)).

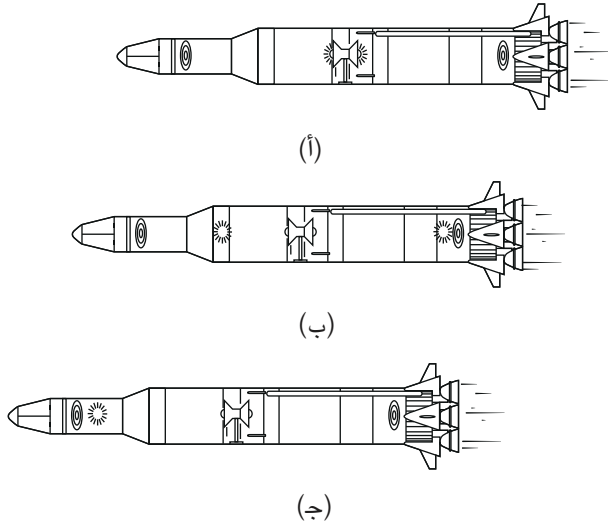

شكل ٧-١: من منظور مسئول المراقبة، النبضتان المنطلقتان في الوقت عينه من منتصف المركبة لا تصلان إلى طرفي المركبة على نحو متزامن.

وهكذا نجد أنه بينما كلا الراصدين متفقان على تزامن حدثين يقعان في نقطة ما من الفضاء (مغادرة النبضتين من منتصف المركبة)، فإنهما لا يتفقان بشأن تزامن الحدثين اللذين تفصلهما مسافة؛ ونعني بهذا وصول النبضتين إلى طرفي المركبة. من منظور رائد الفضاء كان الحدثان متزامنين، لكن من منظور مسئول المراقبة وصلت النبضة المتجهة صوب مؤخرة المركبة أولاً. في الواقع، لنا أن نضيف أنه من منظور راصد موجود في إطار قصوري ثالث على متن مركبة تتحرك على نحو أسرع من المركبة الأصلية (ومن ثم من

منظوره ستبدو المركبة الأصلية وكأنها تتحرك إلى الوراء)، سيبدو أن النبضة المتجهة صوب مقدمة المركبة قد وصلت أولاً — قبل النبضة الموجهة صوب المؤخرة — وهو بطبيعة الحال عكس ما رآه مسؤل المراقبة الموجود على الأرض.

يبدو أن هذا من شأنه أن يثير مشكلة مقلقة؛ ونعني بهذا وجود حدثين يختلف الراصدون حول أيهما وقع أولاً. لنفترض، على سبيل المثال، أن الحدثين يتكونان من (١) صبي يلقي بحجر، و(٢) نافذة تتحطم. هل من الممكن أن يوجد منظور ما من خلاله تتحطم النافذة قبل أن يُلقى الحجر؟! لحسن الحظ، هذا السيناريو المتناقض ليس ممكناً. سبب هذا هو أن ترتيب أي حدثين مرتبطين بعلاقة سببية يستحيل أن يُعكس؛ فجميع الراصدين سيجدون أن السبب حدث أولاً بغض النظر عن حركتهم نسبة إلى الحدث. وكما سمعت على الأرجح (وهو ما سنناقشه لاحقاً)، لا شيء يمكنه التحرك بسرعة أكبر من سرعة الضوء. ولكي يتسبب الحدث (أ) في الحدث (ب)، يجب أن تكون إشارة ما — أو أي نوع آخر من التأثيرات — قادرًا على التحرك بينهما بسرعة لا تتجاوز سرعة الضوء. وفي هذه الحالة، رغم أن الراصدين قد يختلفون حول مقدار الوقت المنقضي بين الحدثين، فإنهم جميعاً سيتفقون على الترتيب الذي وقع وفقه الحدثان. فقط حين نكون بصدد حدثين منفصلين ليس لأحدهما تأثير على الآخر، يمكن أن ينشأ خلاف حول الترتيب الذي وقعا به؛ لذا، باختصار، في حالة السببية، لا وجود لأي تناقض.

لكن يبدو أن هذا يتركنا في مواجهة السؤال: أي الراصدين هو المُحق؟ هل حدثًا وصول النبضتين إلى وجهتيهما في المركبة «متزامنان بالفعل» أم لا؟ من المستحيل تحديد هذا، فالسؤال لا معنى له. وهو في نفس عبثية التساؤل عن الوقت «الفعلي» الذي استغرقتة الرحلة من الأرض إلى الكوكب، أو الطول «الفعلي» للمركبة. إن مفاهيم الزمان والمكان والتزامن تأخذ معنىً فقط في سياق راصد بعينه؛ راصد تحددت حركته نسبةً إلى الشيء محل الرصد.

مخططات الزمكان

لعل بالإمكان جعل كل هذا الحديث عن فقدان التزامن ومسألة السببية أوضح بمساعدة مخطط بياني كالمعروض في الشكل ١-٨. يطلق على هذا المخطط اسم «مخطط الزمكان». في الأحوال المثالية سنود أن نرسم تمثيلاً رباعي الأبعاد للمحاور الثلاثة المكانية، بالإضافة إلى محور رابع زمني. بيد أن هذا، بطبيعة الحال، يستحيل عمله على ورقة مسطحة ثنائية

النسبية

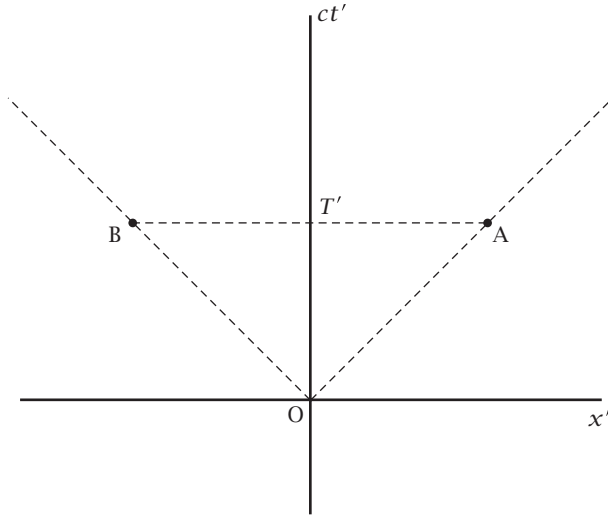

شكل ٨-١: مخطط زمكاني يبين مرور نبضتين ضوئيتين من منتصف المركبة O، إلى طرفيها A و B، من منظور رائد الفضاء. وهنا كلتا النبضتين تصلان في الوقت عينه T' .

الأبعاد. ولهذا سنتغاضى عن بُعدين من أبعاد المكان، ونركز انتباهنا على الأحداث التي تقع على امتداد بُعد مكاني واحد: البُعد x' والذي قد يكون، مثلاً، خطاً يصل بين مقدمة المركبة ومؤخرتها على امتداد أشعة الضوء التي استُخدمت في تجربة استكشاف التزامن. المحور الثاني المبيّن على الشكل ٨-١ يمثل البُعد الزمني. في الواقع، من المعتاد تسمية هذا البُعد ct' بدلاً من t' لأن هذا يمكّننا من قياس كلا الاتجاهين على المخطط بالوحدات عينها؛ وحدات المسافة. إن كل الأحداث التي تقع عند لحظة الصفر الزمني ستوضع في مكان ما على امتداد المحور x' بينما ستوضع كل الأحداث التي تقع عندما تكون $x' = 0$ على المحور ct' .

لننظر أولاً إلى فقدان التزامن. يمثل الإحداثي $x' = 0$ النقطة المركزية للمركبة، حيث يوضع مصدر الضوء. يمثل الخطان المتقطعان مساري نبضتي الضوء، إحداهما متجهة صوب مقدمة المركبة، والثانية صوب المؤخرة. النقطة O تمثل انبعاث النبضتين عند كل $x' = 0$ و $ct' = 0$. النقطتان A و B تحددان مكان وصول نبضتي الضوء عند طرفي

النسبية الخاصة

المركبة، بعد أن تكونا قد قطعنا مسافتين متساويتين في اتجاهين متعارضين. يُظهر المخطط أن A و B يتشاركان الإحداثي الزمني T' ذاته. وبعبارة أخرى: يقعان على نحو متزامن. هذا هو الموقف كما يراه رائد الفضاء.

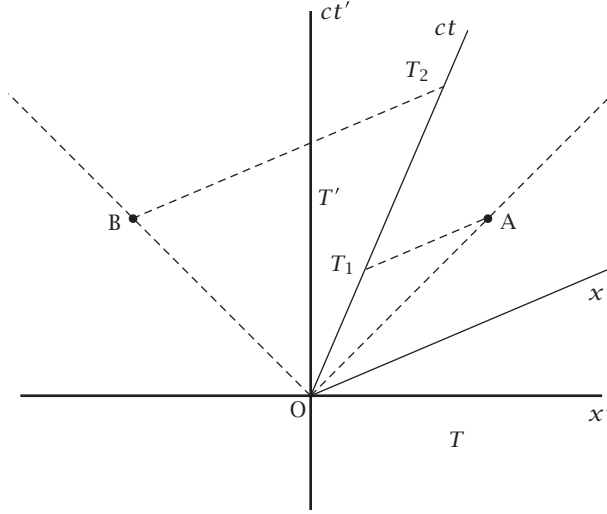

شكل ٩-١: مخطط زمكاني يبيّن كيف يميل المحوران x و ct الخاصان بمسئول المراقبة نسبة إلى محورَي رائد الفضاء ct' و x' رغم أن مسئول المراقبة يتفق مع رائد الفضاء في أن النبضتين تغادران منتصف المركبة على نحو متزامن، عند النقطة O ، فإنه من منظور مسئول المراقبة، تصل النبضتان A و B إلى طرفي المركبة في زمنين مختلفين هما T_1 و T_2 .

كيف ينبغي علينا أن نمثل الموقف كما يراه مسئول المراقبة؟ في الشكل ٩-١، ينتمي المحوران x و ct إلى نظام الإحداثيات الخاص بمسئول المراقبة. وكل الأحداث التي تقع عند الموضع $x = 0$ (من منظور مسئول المراقبة) ستحدث بقيم مختلفة عن المحور x' (من منظور رائد الفضاء) على نحو متزايد؛ لأن منشأ نظام الإحداثيات الخاص بمسئول المراقبة يتحرك نسبة إلى المركبة؛ ومن ثم، سيكون المحور ct مائلاً مقارنةً بالمحور ct' وبالمثل، سيكون المحور x مائلاً مقارنةً بالمحور x' بعبارة أخرى: ينضغط نظام الإحداثيات الخاص بمسئول المراقبة ناحية الخط المتقطع الخاص بمسار نبضة الضوء. من منظور

مسئول المراقبة، الأحداث التي تقع في الوقت عينه تقع على امتداد خط واحد متقطع؛ ذلك الخط الموازي للمحور x ؛ ومن هذا نستطيع أن نرى على الفور كيف أن الإحداثي الزمني للنقطة A ليس الإحداثي نفسه للنقطة B، فهو T_1 في حالة، و T_2 في الحالة الأخرى؛ ومن ثم لا تصل النبضتان في الوقت عينه من منظور مسئول المراقبة؛ وهي النتيجة التي خلصنا إليها من قبل بطريقة مختلفة بعض الشيء.

ماذا عن قضية السببية؟ كيف يفيد استخدام المخطط الزمكاني في إيضاحها؟ كما ذكرنا على نحو مختصر من قبل، سنبيّن لاحقاً كيف أن لا شيء يمكنه التحرك بسرعة أكبر من سرعة الضوء. إذن، على المخطط الزمكاني، فإن مسار أي جسم متحرك يستحيل أن يميل ليصير أكثر استواءً من الخط المنقطع الذي يمثل مسار نبضة الضوء. يمثل الخط OL في الشكل ١-١ مساراً محتملاً لجسم على غرار كرة تُدحرج على امتداد أرضية المركبة الفضائية صوب حائط مؤخرة المركبة. وبالمثل، يمثل الخط LM مسار الكرة بينما تعود إلى منتصف المركبة بعد أن ارتدت عن حائط المؤخرة. أما الخط ON، فليس ممكناً للكرة؛ لأنه سيتطلب سرعة أكبر من سرعة الضوء.

ومن ثم، فإن أي حدث R يقع في المنطقة رقم ١ يمكن أن يكون قد وقع بسبب شيء حدث عند النقطة O؛ هذا لأنه من الممكن فيزيائياً لتأثير ما أن يقع بين الاثنتين بسرعة لم تتخط سرعة الضوء. في حالة النقطة L، كانت تلك النقطة مرتبطة سببياً بالفعل بالنقطة O، والتأثير الحادث بينهما هو تدحرج الكرة. وبالمثل، أي حدث عند النقطة P في المنطقة رقم ٢ يمكن أن يكون المسبب لما حدث عند النقطة O. فجميع الراصدين متفقون على أن النقطة P تقع في ماضي النقطة O، وأن النقطتين L و R تقعان في مستقبل النقطة O.

لكن ماذا عن الأحداث الواقعة في المنطقة رقم ٣، على غرار النقطة N؟ يستحيل أن يوجد رابط سببي بين النقطة O و N؛ لأنه — كما رأينا — لا يمكن لإشارة، أو أي شيء آخر، أن يتحرك بين النقطتين بالسرعة الكافية بحيث تؤثر إحداها على الأخرى. إن الأحداث التي تقع في المنطقة رقم ٣ يستعصي معرفة أيّ منها يقع أولاً. فقد يصل الراصدون المختلفون إلى استنتاجات مختلفة اعتماداً على حالة حركتهم نسبةً إلى الأحداث المرصودة. لكن هذا ليس بالأمر المهم؛ فترتيب الأحداث التي تربطها علاقة سببية ليس محل شك على الإطلاق، وكل الراصدين متفقون على أن السبب يسبق النتيجة لا محالة.

إذا كنت تتساءل عن سبب وجود منطقتين تحملان الاسم «المنطقة رقم ٣»، دعني أذكرك أننا في هذا المخطط إنما نعرض فقط لبُعد واحد من الأبعاد المكانية الثلاثة. وإذا

النسبية الخاصة

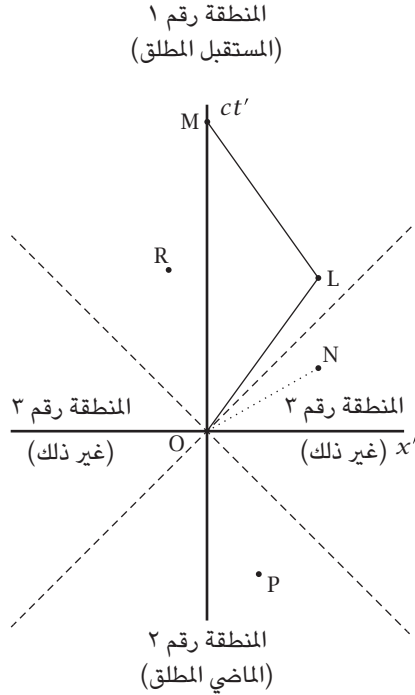

شكل ١-١٠: مخطط زمكاني يوضح المناطق الثلاث التي يمكن أن توجد بها الأحداث – المستقبل المطلق، والماضي المطلق، وغير ذلك – نسبة إلى الحدث O.

رغبنا، يمكننا تصور وجود محور مكاني ثانٍ يخرج من سطح الورقة. ووقتها يمكننا أن نتصور أن إحدى المنطقتين رقم ٣ تُدار خارجةً من سطح الورقة – إلى جوار المحور ct' – وتوضع فوق المنطقة رقم ٣ الأخرى؛ وبذا، تكون كلتا المنطقتين رقم ٣ المنطقة الواحدة ذاتها. وعلى نحو مشابه، يمكننا تصوّر أن الخط المتقطع الخاص بمسار نبضة الضوء يُدار حول المحور ct' ، معطياً شكلاً مخروطياً. في الواقع، يشار إلى هذا باسم «المخروط الضوئي». ويقال إن المنطقة رقم ١، المحتواة داخل المخروط الضوئي، تقع في «المستقبل المطلق» للنقطة O، بينما المنطقة رقم ٢، الواقعة هي الأخرى داخل المخروط الضوئي، هي في «الماضي المطلق» للنقطة O. أما المنطقة رقم ٣، فهي تحمل الاسم: «غير ذلك» (!)

مصطلح شائع آخر يُستخدم فيما يخص المخططات الزمكانية هو «الخط العالمي». ومرة أخرى، هذا مُسمًى غريب بعض الشيء. وهو يشير إلى الخط المرسوم على مخطط الزمكان الذي يوضح مسار الجسم أو نبضة الضوء. في الشكل ١-٩، مثلًا، الخطان OA وOB هما الخطان العالميان لنبضتي ضوء تخرجان من منتصف المركبة نحو المقدمة والمؤخرة. والشكل ١-١٠، يمثل المسار المتحد OLM الخط العالمي للكرة المتدرجة. وبينما تقرأ هذا الكتاب وأنت جالس، أنت نفسك ترسم خطأ عالميًا. فإذا كنت في المنزل، أنت تُعتبر ساكنًا في مكانك، محافظًا على نفس إحداثيات المكان الخاصة بك. لكن الزمن يمر؛ ولهذا سيكون خطك العالمي موازيًا لمحورك الزماني. وإذا كنت تقرأ الكتاب وأنت جالس في قطار متحرك، فمن منظور شخص يرصد قطارك وهو يمر به، أنت تغير كلاً من إحداثيات المكان والزمان الخاصة بك. في الإطار المرجعي لذلك الراصد، سيكون خطك العالمي مائلًا على محوره الزمني، على نحو أشبه بالخط الخاص بالكرة المتدرجة. وبينما يبطئ القطار من سرعته، يزداد خطك العالمي قريبًا من التوازي مع المحور الزماني.

الزمكان الرباعي الأبعاد

يمكن لكل هذا الحديث — عن كيف أن الراصدين المختلفين يدركون المكان والزمان على نحو متباين — أن يثير الحيرة والارتباك. وأحيانًا يسمع المرء بعض الناس وهم يزعمون أن النظرية النسبية يمكن تلخيصها في عبارة «كل الأمور نسبية»؛ والتي تعني ضمناً أن الحرية للجميع وأن لأي شخص الحق في أن يعتقد ما يريد! بيد أن هذا أبعد ما يكون عن الحقيقة؛ فقد يخصص الراصدون قيمًا مختلفة للفترات الزمنية والمسافات المكانية، لكنهم متفقون حول الكيفية التي ترتبط بها تلك القيم بعضها ببعض، وذلك من خلال المعادلات التي اشتققناها لكل من الإبطاء الزمني وتقلص الأطوال. وهذه المعادلات تتحدد بكل دقة رياضية.

ليس هذا وحسب، بل إن ثمة قياسًا يمكن لجميع الراصدين الاتفاق حوله. دعوني أوضح؛ في الحياة اليومية المعتادة، نحن لا نمانع أن نتقبل فكرة أنه لو رفع شخص ما يده ممسكًا بقلم رصاص في حجرة مليئة بالناس، فكل شخص منهم سيرى شيئًا مختلفًا؛ فالبعض سيرون قلمًا يبدو قصيرًا، والبعض الآخر سيرونه طويلًا. يعتمد مظهر القلم على الموضع الذي ينظر منه الشخص إلى القلم؛ أي ما إذا كان ينظر إلى القلم من ناحية الطرف أم من الجانب. هل لاختلاف المنظور هذا أن يُقلقنا؟ هل نجده مثيرًا للحيرة والارتباك؟

النسبية الخاصة

كلا. سبب هذا هو أننا جميعاً نألف فكرة أن ما نراه ما هو سوى إسقاط ثنائي الأبعاد للقلم متعامد على خط الرؤية الخاص بنا (الشكل ١-١١). إن ما يراه الفرد يمكن تسجيله على صورة فوتوغرافية تلتقطها كاميرا من نفس موضعه، والصور الفوتوغرافية ما هي إلا تمثيلات ثنائية الأبعاد للأجسام التي توجد في واقع الأمر داخل أبعاد مكانية ثلاثة. وإذا غيرت خط الرؤية فستحصل على إسقاط للطول p مختلف عن الطول الحقيقي l للقلم. نحن معتادون على التعايش مع مثل هذه الاختلافات؛ لأننا واعون أننا حين نضع في الاعتبار امتداد القلم في البعد المكاني الثالث — على امتداد خط الرؤية — سيصل كل الراصدين داخل الحجرة إلى القيمة عينها للطول الفعلي للقلم؛ طوله داخل الأبعاد الثلاثة. فمن ينظرون للقلم من جهة الطرف؛ ومن ثم يرون إسقاطاً قصيراً للطول، عليهم أن يضيفوا قيمة أكبر لعنصر الطول على امتداد خط الرؤية، بينما على من ينظرون للقلم من الجانب؛ ومن ثم يرون إسقاطاً طويلاً لطول القلم، فلن يضيفوا سوى قدر يسير لعنصر الطول على امتداد خط الرؤية. وفي كلتا الحالتين، سيصل الاثنان إلى القيمة عينها للطول الحقيقي للقلم في الأبعاد الثلاثة.

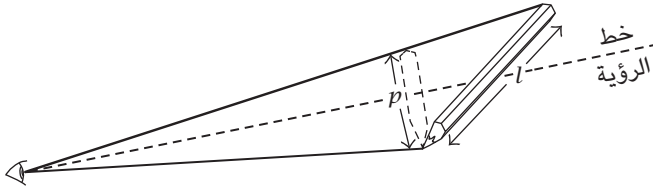

شكل ١-١١: القلم الرصاص ذو الطول l له طول منعكس p متعامد على خط الرؤية للراصد.

نستخدم هذا التشبيه لشرح إدراكاتنا المختلفة للمكان والزمان. في عام ١٩٠٨، بعد أن نشر أينشتاين نظرية النسبية الخاصة بثلاثة أعوام، تعامل أحد أساتذته — وهو هيرمان مينكوفسكي (الذي وصف أينشتاين ذات مرة بأنه «كلب كسول») — مع الموضوع من زاوية مختلفة واقترح تفسيراً إضافياً. اقترح مينكوفسكي أن النسبية تخبرنا بأن المكان والزمان يشبهان أحدهما الآخر أكثر كثيراً مما قد يتراءى لنا من واقع الطرق المتباينة التي ندرك بها كلاً منهما ونقيسه. في الواقع، حرّينا بنا التوقف عن التفكير فيهما بوصفهما ثلاثة

أبعاد مكانية مضافاً إليها بُعد زمني منفصل. بل يجب اعتبارها «زمكاناً» رباعي الأبعاد، يلتحم داخله المكان والزمان على نحو غير قابل للفصل. إن الأبعاد المكانية الثلاثة التي نقيسها (بالمسطرة مثلاً) ما هي إلا إسقاط ثلاثي الأبعاد للواقع الرباعي الأبعاد. والبُعد الزمني الواحد الذي نقيسه (بساعة الحائط) ما هو إلا إسقاط أحادي البعد للواقع الرباعي الأبعاد. وما القياسات التي تنبئنا بها المسطرة وساعة الحائط إلا «مظاهر»؛ وليست الواقع الحقيقي.

ستتغير المظاهر وفق منظور المرء. فبينما في حالة القلم المرفوع عاليًا كان التغيير في المنظور يعني تغيير موضع الشخص داخل الحجرة نسبةً إلى القلم، ففي الزمكان يستلزم تغيير المنظور تغييراً في كلٍّ من المكان والزمان، ويتكون من تغيير في السرعة (والتي هي المسافة المكانية مقسومة على الزمن). فالراصدون ذوو الحركة المتباينة لهم منظورات مختلفة؛ ومن ثم هم يرصدون إسقاطات مختلفة للواقع الرباعي الأبعاد.

ما يُقترح هنا هو أن المخططات الزمكانية — كتلك المعروضة في الأشكال ١-٨ إلى ١٠-١ — يجب عدم اعتبارها ببساطة محض رسوم بيانية للمسافات المكانية مجسدة على فترات زمنية. ففيما يخص الرسوم البيانية، للمرء مطلق الحرية في أن يجسد أي متغير يختاره قبالة أي متغير آخر. المخططات الزمكانية تفعل هذا، بيد أن لها أهمية إضافية: وهي أنها تجسد شريحة ثنائية الأبعاد مأخوذة على امتداد واقع رباعي الأبعاد.

ما هي طبيعة هذا الواقع الرباعي الأبعاد؟ ما هي محتويات الزمكان؟ تعتمد هذه الأمور على الأبعاد المكانية الثلاثة والبُعد الزمني. بعبارة أخرى: هي «أحداث». وهنا علينا التزام الحذر؛ فكلمة «حدث» في الاستخدام المعتاد يمكن أن تُحمَل بالعديد من المعاني؛ فالعرب العالمية الثانية، مثلاً، يمكن الإشارة إليها بأنها حدث مهم في تاريخ العالم. وكلمة «حدث» في هذا السياق تتضمن كل ما وقع في الحرب، خلال الفترة ما بين عامي ١٩٣٩ و١٩٤٥، بغض النظر عن مكان وقوعه. لكن في سياقنا الحالي تحمل الكلمة معنىً استثنائياً محدداً؛ فالأحداث تتسم بأنها تقع في نقطة بعينها في المكان الثلاثي الأبعاد وفي لحظة بعينها من الزمن. إذن، تحدد أربعة أرقام بدقة موضع الحدث داخل الزمكان. قد يكون أحد الأحداث هو مغادرة المركبة الفضائية لكوكب الأرض في لحظة زمنية معينة. وقد يكون الحدث الثاني هو وصول المركبة إلى الكوكب البعيد في موضع مكاني مختلف وفي لحظة لاحقة من الزمن. وبينما في المكان الثلاثي الأبعاد نحن نألف فكرة أن الخطوط هي التي تربط النقاط المكانية المتجاورة، نجد في الزمكان أن الخطوط العالمية هي التي تربط الأحداث المتجاورة.

النسبية الخاصة

يختلف راصداًنا - رائد الفضاء ومستئول المراقبة - بشأن «المظاهر»؛ بمعنى الاختلاف الزمني بين الحدثين، وأيضاً الاختلاف المكاني بين الحدثين. ومع ذلك - وهذه نقطة غاية في الأهمية - فهما يتفقان بشأن الفارق بين هذين الحدثين في الزمكان الرباعي الأبعاد؛ وهو ما سيشاركهما فيه جميع الراصدين الآخرين، بغض النظر عن سرعاتهم. وحقيقة أن جميع الراصدين متفقون على ما يوجد في الأبعاد الأربعة تعزز فكرة أن الزمكان هو الواقع الفعلي.

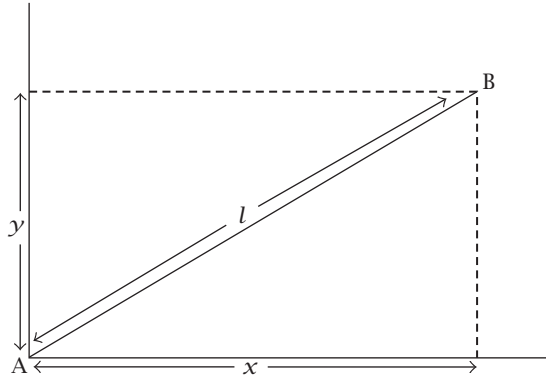

شكل ١-١٢: يمكن التعبير عن الطول l من خلال العنصرين x و y ، وذلك وفقاً لنظرية فيثاغورس.

إنّ، ما المسافة بين الأحداث في الزمكان الرباعي الأبعاد؟ كما هو معروف، في المكان الثنائي الأبعاد، يمكن كتابة المسافة l بين النقطتين A و B من واقع الإسقاطين x و y على امتداد محورين متعامدين أحدهما على الآخر (الشكل ١-١٢). لعمل ذلك، سنستخدم نظرية فيثاغورس مجدداً:

$$l^2 = x^2 + y^2$$

$$l = \sqrt{x^2 + y^2}$$

يمكن التوسع في هذا التعبير الرياضي لغطي المسافة في المكان الثلاثي الأبعاد بواسطة إضافة حدٍّ يرتبط بمحور ثالث z متعامد على المحورين الآخرين:

$$l = \sqrt{x^2 + y^2 + z^2}$$

من الممكن تمثيل «المسافة» أو «الفترة الفاصلة» بين حدثين - ورمزها S - في الزمكان الرباعي الأبعاد من خلال تضمين حدٍّ رابع مرتبط بالمحور الرابع الزمني t ولكي نحصل على الوحدات في شكلها السليم (نظرًا لأن المسافة تقاس بالأمتار بينما يقاس الزمن بالثواني)، يجب كتابة العنصر الرابع ct حتى يمكن قياسه هو أيضًا بالأمتار. ثمة تعقيد آخر يتمثل في أنه: لكي يكون التعبير الرياضي الخاص بـ S هو نفسه بالنسبة لجميع الراصدين، يجب أن يُحدد بطريقة معينة بحيث تظهر العناصر المكانية والزمانية بإشارات مختلفة:

$$S = \sqrt{c^2t^2 - x^2 - y^2 - z^2} \quad (1-3)$$

هذا هو التعبير الرياضي الذي يتفق عليه جميع الراصدين بوصفه المسافة بين أي حدثين في الزمكان الرباعي الأبعاد.

إذا كان الحد الموجود على الجانب الأيمن من المعادلة رقم (1-3) - ذلك المعتمد على الزمن - هو المهيمن، نقول إذن إن الفترة «زمنية الطابع». إن قيمة S^2 موجبة، ونحن نتحدث عن موقف يقع فيه الحدث اللاحق من بين الحدثين في المستقبل المطلق للحدث الأول (انظر الشكل ١-١٠)؛ ومن ثم ربما تربطه به علاقة سببية. على الجانب الآخر، إذا كان مجموع الحد المكاني أكبر من الحد الأول، نقول إن الفترة «مكانية الطابع». هنا S^2 سالبة، والحدث اللاحق (هذا إن كان بالفعل الحدث اللاحق من بين الحدثين) يقع في المنطقة المسماة «غير ذلك» في الشكل ١-١٠. يفصل بين المنطقة زمنية الطابع والمنطقة مكانية الطابع المخروط الضوئي. على هذا المخروط تساوي قيمة S^2 لأي حدثين صفرًا.

إن فكرة الواقع بوصفه رباعي الأبعاد غريبة وتجافي البديهية. وحتى أينشتاين نفسه في البداية كان يجد صعوبة في تقبُّل اقتراح مينكوفسكي، لكنه لاحقًا اقتنع بالأمر وصرح قائلًا: «من الآن فصاعدًا، علينا أن نتعامل مع الوجود الرباعي الأبعاد، وذلك بدلًا من تطور الوجود الثلاثي الأبعاد الذي ظللنا نتعامل معه حتى الآن.» بيِّد أن هذا لا يعني أن الزمن اختزل إلى مجرد بُعد مكاني رابع وحسب؛ فرغم أنه ملتحم بالأبعاد الثلاثة الأخرى لتكوِّن

جميعاً متّصلاً رباعي الأبعاد، فإنه لا يزال يحتفظ بسمه مميزة خاصة به. إن المخروط الضوئي يحيط بالمحور الزمني، وليس المحاور الأخرى. ويتحدد المستقبل المطلق والماضي المطلق وفق علاقتهما بالمحور الزمني فقط.

إن تقبُّل الواقع الرباعي الأبعاد أمر صعب؛ لأنه ليس من السهل تصور أمر كهذا؛ بل في الواقع، يعد تكوين صورة عقلية للأربعة محاور المتعامدة بعضها على بعض أمراً مستحيلاً. كلا، علينا التخلي عن الصور العقلية والسماح للرياضيات بأن ترشدنا السبيل. أحد الملامح المربكة للزمكان الرباعي الأبعاد هو أن لا شيء يتغير فيه. فالتغيرات تحدث في الزمان، لكن الزمكان لا يوجد في الزمن، بل الزمن هو الذي يوجد في الزمكان (بوصفه أحد محاوره). يبدو هذا أشبه بالقول بأن الزمن جميعه — الماضي والحاضر والمستقبل — موجود على نحو متساوٍ. بعبارة أخرى: الأحداث التي عادة ما نعتقد أنها لم يعد لها وجود لأنها تقع في الماضي، موجودة بالفعل في الزمكان. وعلى نفس المنوال، الأحداث المستقبلية التي نظن في المعتاد أنها لم تقع بعد، موجودة هي الأخرى في الزمكان. لا يوجد في هذه الصورة ما يضيفي على اللحظة الحاضرة — المسماة «الآن» — أي نوع من التميز؛ فما هي سوى فاصل بين الماضي والمستقبل.

نحن الآن بصدد عالم لا يصح فيه فقط أن المكان كله موجود عند كل نقطة في الزمان، بل أيضاً أن الزمان كله موجود عند كل نقطة في المكان. وبعبارة أخرى: أينما تجلس الآن وأنت تقرأ هذا الكتاب، ليست فقط لحظتك الحاضرة موجودة، بل أيضاً اللحظة التي بدأت تقرأ فيها الكتاب، واللحظة التي تقرر فيها لاحقاً أنك اكتفيت من قراءته (ربما يرجع هذا إلى الصداع الذي تسببه الأمور المربكة التي نصفها الآن) وتنهض وتذهب كي تعد لنفسك قدحاً من الشاي.

إننا نتعامل مع وجود ساكن على نحو عجيب، وجود يطلق عليه أحياناً «الكون الجامد». ربما لا تثير أي فكرة في الفيزياء الحديثة الجدل مثلما تثيره فكرة الكون الجامد. فمن الطبيعي أن نشعر أن ثمة شيئاً «حقيقياً» بشأن اللحظة الحاضرة، وأن المستقبل غير مؤكد، وأن الماضي انتهى، وأن الزمان «يتدفق». وكل هذه الأفكار تتضافر كي تمنعنا من قبول فكرة أن الماضي لا يزال موجوداً، وأن المستقبل أيضاً موجود، وأنه ينتظرنا وحسب كي نمر به. وبعض كبار الفيزيائيين، رغم أنهم يقبلون فكرة أن جميع الراصدين متفقون على قيمة الكمية الرياضية التي نسميها «المسافة، أو الفترة الفاصلة، بين أي حدثين في الزمكان الرباعي الأبعاد»، فإنهم مع ذلك ينكرون أن علينا أن نخطو تلك الخطوة الإضافية

واستنتاج أن الزمكان هو الطبيعة الحقيقية للواقع المادي. إنهم مقتنعون بأن الزمكان بنية رياضية وحسب، وليس أكثر من هذا. وهم عازمون على الاحتفاظ بالفكرة التي تبدو منطقية، والقائلة بأن الماضي لم يعد موجودًا وأن المستقبل لم يوجد بعد، وأن كل ما هو موجود هو الحاضر. أعتقد أنك تميل إلى الاتفاق معهم. لكن قبل أن تعلن تأييدك لهم، ربما يجدر بك أن تتدبر بمزيد من العمق ما يمكن أن يكون عليه ذلك الكون الجامد البديل.

من المريح تمامًا القول إن كل ما هو موجود هو ما يحدث في اللحظة الحاضرة، لكن ما الذي تعنيه بالضبط بذلك؟ أنت على الأرجح تعني «أنني أقرأ هذا الكتاب في هذا الموقع المحدد.» لا بأس، لكنني أتصور أنك ستضم أيضًا ما يحدث في غير ذلك من الأماكن في اللحظة الحاضرة. على سبيل المثال، ربما يكون هناك رجل في نيويورك يرتقي الدرج. في اللحظة الحاضرة، هو يضع قدمه على الدرجة الأولى. وهكذا ستضيفه، وهو يضع قدمه على تلك الدرجة، إلى قائمة الكيانات الموجودة. لكن الآن افترض أن هناك رائد فضاء يُحلق في السماء فوقك مباشرة. بسبب فقدان التزامن الخاص بالأحداث المنفصلة، سيختلف معك بشأن ما يحدث في نيويورك في الوقت عينه الذي تقرأ فيه هذا الكتاب. فمن منظور رائد الفضاء، ذلك الرجل في نيويورك — في اللحظة الحالية — يضع قدمه على الدرجة الثانية، لا الأولى. علاوةً على ذلك، فإن رائد فضاء ثانيًا يُحلق في مركبة تطير في اتجاه معاكس لاتجاه المركبة الأولى سيخلص إلى نتيجة ثالثة، وتحديداً أنه في اللحظة الحالية ذلك الرجل في نيويورك لم يصل بعدُ إلى الدرج. ها أنت ذا ترى المشكلة. من المريح تمامًا القول إن «كل ما هو موجود هو ما يحدث في اللحظة الحاضرة»، لكن لا يمكن أن يتفق معك الجميع بشأن ما يحدث بالفعل في اللحظة الحاضرة. ماذا يوجد في نيويورك؟ رجل يضع قدمه على الدرجة الأولى، أم رجل يضع قدمه على الدرجة الثانية، أم رجل لم يصل إلى الدرج بعدُ؟ وفق مفهوم الكون الجامد، لا مشكلة في هذا الأمر؛ إذ إن جميع البدائل الثلاثة في نيويورك موجودة. والجدل الوحيد القائم هو بشأن أيٍّ من تلك الأحداث الثلاثة الواقعة في نيويورك هو ما يختار المرء أن يصفه بأنه يملك نفس الإحداثي الزمني الذي تملكه أنت حينما تكون. فالحركة النسبية تعني أن المرء ببساطة يأخذ شرائح مختلفة من الزمكان الرباعي الأبعاد بوصفها تمثل الأحداث الواقعة على امتداد الإحداثي الزمني عينه؛ «الآن».

لكن بالطبع، لفكرة الكون الجامد مشكلاتها. من أين تأتي الطبيعة الخاصة المُدرَكة للحظة «الآن»؟ ومن أين نحصل على الحس الحركي بتدفق الزمن؟ هذا لغز كبير لم يُحل بعدُ، وربما يستعصي على الحل إلى الأبد. يبدو أن هذا الحس ليس نابغًا من الفيزياء

— وقطعاً ليس من فكرة الكون الجامد — بل من «إدراكنا الواعي» للعالم المادي. فلسببٍ ما غير معروف، يبدو الوعي وكأنه يعمل ككشاف ضوء يتقدم تدريجياً على امتداد المحور الزمني، بحيث ينتقي وقتياً لحظة من الزمن المادي ويميزها بوصفها تلك اللحظة الخاصة التي نسميها «الآن»؛ ثم يمضي الشعاع لينتقي اللحظة التالية كي يطلق عليها الاسم عينه. لكننا بهذا ندخل إلى عالم التخمينات. لذا، لنعاود الحديث عن النسبية ...

السرعة القصوى

رأينا كيف أنه كلما تحرك المرء بسرعة أكبر، يتباطأ الزمن. وإذا بلغت سرعة الضوء، سيتوقف بك الزمن. وهذا يثير التساؤل عما سيحدث إذا واصل المرء التحرك أسرع من هذا بحيث يتجاوز سرعة الضوء، ما الذي سيفعله هذا بالزمن؟ هل سيعود المرء بالزمن إلى الوراء؟ نأمل ألا يكون الحال كذلك؛ فمثل هذه الاحتمالية من شأنها أن تسبب إرباكاً ما بعده إرباك. افترض — على سبيل المثال — أنك عدت بالزمن إلى الوراء، وبالمصادفة دهست جدتك بالسيارة، وذلك قبل أن تتاح لها فرصة أن تلد أمك. كيف لك أن توجد بينما أمك لم تولد من الأساس؟! لحسن الحظ ليس من الممكن أن يحدث هذا. فكما ذكرنا من قبل، لا شيء يمكنه الحركة بسرعة أكبر من سرعة الضوء. لكن لماذا؟

وفق قوانين الحركة لنيوتن، فإن الجسم ذا الكتلة m والسرعة v يملك زخمًا p يتحدد وفق التعبير الرياضي التالي:

$$p = mv.$$

ولجعل الجسم يتحرك بسرعة أكبر، علينا بذل المزيد من القوة عليه. وفق قانون نيوتن الثاني للحركة، فإن القوة F تساوي نسبة التغير في زخم الجسم. وفي ضوء أن كتلة الجسم m ثابتة، يتساوى هذا والقول بأن القوة تعادل الكتلة m مضروبةً في نسبة التغير في السرعة، التي هي العجلة (التسارع) a ومن ثم:

$$F = ma$$

من هذه المعادلة نخلص إلى أننا لو دفعنا الجسم لمدة كافية وبالشدة الكافية، فستتزايد العجلة على نحو غير محدود، ولن تكون ثمة حدود للسرعة التي يمكن أن يصل إليها الجسم.

النسبية

بيد أن هذا ليس الوضع في النسبية. فمثلما يجب علينا تعديل أفكارنا بشأن الزمان والطول، تتطلب منا النسبية أيضًا أن نعيد تعريف مفهوم الزخم؛ ومن ثم، يمكن كتابة التعبير الرياضي الخاص بالزخم على النحو التالي:

$$p = mv / \sqrt{1 - v^2/c^2} \quad (1-4)$$

ربما لن يكون مدعاة للدهشة أن العنصر نفسه الذي ظهر في التعبيرين الرياضيين لكلٍ من الإبطاء الزمني وتقلص الأطوال، وتحديداً $\sqrt{1 - v^2/c^2}$ ، ظهر هنا مجدداً. (العمليات الرياضية المستخدمة في اشتقاق هذه المعادلة — رغم كونها مباشرة — طويلة ومضجرة إلى حدٍ ما بحيث يستعصي إدراجها هنا.)

كيف إذن يؤثر هذا على قانون نيوتن الثاني؟ إن فكرة القوة بوصفها نسبة التغير في الزخم لا تزال موجودة، لكن ضمن التعبير الرياضي الجديد الخاص بالزخم. هذا بدوره يعني أن الصياغة المحددة للقانون $F = ma$ لم تعد قابلة للتطبيق. فبينما كنا نقتصر في تعاملنا من قبل على نسبة التغير في السرعة v (أي العجلة a)، فإننا الآن يجب أن نضع في اعتبارنا نسبة التغير الخاصة بـ $v / \sqrt{1 - v^2/c^2}$ إذا كانت قيمة السرعة v صغيرة، نكون بصدد الموقف النيوتوني التقليدي. لكن لو أن سرعة الجسم v تقارب سرعة الضوء c عندئذٍ تقترب قيمة التعبير v^2/c^2 من الواحد الصحيح، ويقترّب التعبير الرياضي أسفل علامة الجذر التربيعي من الصفر، ويصير الزخم كبيراً على نحو غير محدود؛ وبذا فإن القوة الثابتة لا تكاد تتسبب في أي زيادة في سرعة الجسم، رغم استمرارها في زيادة زخم الجسم بنسبة ثابتة؛ وبذا تصير سرعة الضوء الحد النهائي للسرعة؛ ومن ثم لا يمكن دفع أي جسم إلى التحرك بسرعة مساوية لسرعة الضوء.

هذا بدوره يعني أنه يستحيل على المرء أن يلحق بشعاع من الضوء. فإذا كان للمركبة الفضائية كشافات أضواء أمامية، فمهما حاول رائد الفضاء زيادة سرعة المركبة للحاق بالضوء المنبعث من كشافاتها، سيظل شعاع الضوء يسبق المركبة. في الواقع، أولى بذور فكرة النسبية راودت أينشتاين حين تفكّر فيما سيكون عليه الحال عند محاولة اللحاق بشعاع من الضوء. لقد تصور في عقله موقفاً تتسارع فيه حركة المرء بحيث يتحرك إلى جوار شعاع من الضوء، بحيث يبدو الشعاع من منظور وكأنه ساكن في مكانه (وذلك بالطريقة عينها التي تبدو بها السيارتان المتحركتان إحداهما إلى جوار الأخرى بالسرعة نفسها على الطريق وكأنهما ساكنتان إحداهما بالنسبة إلى الأخرى). بيد أن أينشتاين كان

يعلم من واقع قوانين ماكسويل للكهرودمغناطيسية أن الضوء — بوصفه شكلاً من أشكال الإشعاع الكهرودمغناطيسي — «لا بد» أن يُرى وهو يتحرك بسرعة المعروفة c بمعنى أنه ليس من الممكن أن يبدو ساكناً. إن تحرك الضوء بسرعة ثابتة هو جزء لا يتجزأ من ماهية الضوء؛ إذن، ليس مسئول المراقبة وحده هو من يرى الضوء المنطلق من كشافات الضوء الأمامية الخاصة بالمركبة وهو يتحرك بسرعة الضوء الثابتة نسبة إليه، بل سيرى رائد الفضاء هو الآخر الضوء وهو يبتعد عنه بالسرعة عينها. وهذا بغض النظر عن حقيقة أنه من منظور مسئول المراقبة، فإن سرعة الشعاع نسبة إلى المركبة — والتي نحصل عليها بالطريقة المعتادة من خلال طرح سرعة المركبة من سرعة الضوء — أقل بكثير. وبهذا خلص أينشتاين إلى أن ثمة خطأً واضحاً في الطريقة التي نتعامل بها مع عمليات إضافة وطرح السرعات. ونظرًا لأن السرعة ما هي إلا المسافة المكانية مقسومة على الزمن، يستتبع ذلك على الفور أننا لو كنا مخطئين بشأن السرعات، فلا بد أننا مخطئون أيضًا بشأن مفاهيمنا الأساسية عن المكان والزمان. ولقد رأينا بالفعل إلى أين قادنا هذا الإدراك: الإبطاء الزمني، وتقلص الأطوال، وفقدان التزامن بين الأحداث المنفصلة.

هل حقيقة أننا لا نستطيع التحرك بسرعة تضاهي سرعة الضوء تستبعد أي إمكانية للتحرك بسرعة تفوق سرعة الضوء؟ على وجه الدقة، كلا. فكل ما نقوله هو أنه من المستحيل أن نأخذ المادة التي نألفها ثم ندفعها للتحرك بسرعة تفوق سرعة الضوء. لكن هذا لا يستبعد تلك الإمكانية الخيالية إلى حد ما، والمتمثلة في وجود نوع ثانٍ من المادة، تُخلَق على سرعات تفوق سرعة الضوء، وتكون قادرة على التحرك فقط بسرعات تتراوح بين سرعة الضوء واللانهائية. هذه الجسيمات الافتراضية مُنحت الاسم «تاكيون». ومنذ بضع سنوات كانت هذه الجسيمات موضوع العديد من التخمينات. وقد ذُكر — على سبيل المثال — أن الراصدين المتكونة أجسامهم من مادة التاكيون سيصدقون أن السرعات في عالم التاكيون يجب أن تكون أقل من سرعة الضوء، وأن نوع المادة الخاص بنا هو القادر على التحرك بسرعات تتراوح بين سرعة الضوء واللانهائية. لكن كفانا من هذا، فلا دليل إطلاقاً على وجود التاكيونات، وهي مجرد تخمينات لا أساس لها.

الطاقة = الكتلة × مربع سرعة الضوء

كيف يسعنا تأويل التعبير الرياضي النسبوي الخاص بالزخم (المعادلة رقم (4-1))؟ يفضل بعض الفيزيائيين الاعتقاد بأن لا شيء يمكن تأويله على هذا النحو، فكل ما علينا فعله هو

النسبية

الاستعاضة عن السرعة v في صياغة نيوتن بالتعبير الأكثر تعقيداً $v / \sqrt{1 - v^2/c^2}$ ، بما يحافظ على مفهوم الكتلة غير المتغيرة m هذا على الأرجح هو الموقف الذي يفضله أغلب الفيزيائيين حالياً. ومع ذلك، ثمة ما يدعونا لاقتراح طريقة بديلة للنظر إلى الأمور. وفق هذه النظرة الأخرى، فإن العنصر الجديد:

$$1 / \sqrt{1 - v^2/c^2}$$

ينبغي التفكير فيه بوصفه ينتمي إلى الكتلة. وبعبارة أخرى: الكتلة تزيد مع تزايد سرعة الجسم v بهذه النسبة. هذه الفكرة تتطلب منا التفريق بين كتلة الجسم وهو في حالة سكون (ما يسمى «كتلة السكون»)، وكتلته عند الحركة؛ ومن ثم، فإن m في المعادلة ينبغي أن يُستعاض عنها بالرمز m_0 الذي يشير إلى كتلة الجسم عند السكون؛ أي حين تكون سرعته صفراً. وبهذا تكون:

$$p = m_0 v / \sqrt{1 - v^2/c^2}$$

أو

$$p = mv$$

حيث

$$m = m_0 / \sqrt{1 - v^2/c^2} \quad (1-5)$$

حيث تشير m الآن إلى كتلة الجسم عند تحركه بالسرعة v .
إلام ينبغي أن نعزو هذه الزيادة في الكتلة؟ بينما تزداد سرعة الجسم، تزداد طاقته؛ ومن ثم فهو يكتسب طاقة حركة. من المفترض أن للطاقة كتلة، ولا يستطيع الجسم أن يكتسب المزيد من الطاقة دون أن يكتسب في الوقت عينه تلك الكتلة الإضافية المصاحبة لطاقة الحركة. لم يوجد حدٌ للسرعة؟ لأن كتلة الجسم في نهاية المطاف ستقترب من اللانهائية مع اقتراب سرعة الجسم من سرعة الضوء؛ ومن ثم يصير من المستحيل على أي قوة — مهما بلغت شدتها وطول مدة عملها — أن تزيد من سرعة جسم ذي كتلة لانهائية. لقد خلصنا إلى هذا الاستنتاج القائل بأن ثمة حدًا للسرعة استنادًا إلى التفكير النظري. لكن، هل تعزز هذا الاستنتاج بالنتائج العملية؟ للإجابة عن هذا السؤال سنذهب مرة أخرى

إلى مختبر الفيزياء عالية الطاقة في سيرن في ضواحي جنيف بسويسرا، أو ما سواه من المختبرات العديدة الماثلة في الولايات المتحدة وأوروبا. في هذه المختبرات توجد آلات تسمى «معجلات الجسيمات» (وهي تُشْتَهَر على نحو خاطئ باسم «محطات الذرات»). وظيفة هذه المعجلات هي استخدام قوى كهربائية شديدة في دفع جسيمات دون ذرية ضئيلة — بروتونات أو إلكترونات — إلى التحرك بسرعات عالية. في بعض المعجلات تُوجَّه الجسيمات بواسطة مغناطيسات كهربائية حول مسار دائري؛ على نحو أشبه بما يحدث حين يدير رامى المطرقة الأولمبي مطرقة مرارًا فوق رأسه حتى تكتسب المزيد والمزيد من السرعة. وبالفعل، ثبت أن ثمة حدًّا للسرعة؛ إنه سرعة الضوء. فمع الاستمرار في دفع الجسيمات، تتزايد سرعتها ببطء نحو سرعة الضوء، بيِّد أنها لا تصل إليها مطلقًا، وذلك رغم الاستمرار في زيادة زخمها وصولًا إلى نقطة يعجز معها المجال المغناطيسي عن الحفاظ على الجسيمات في مسارها. عندئذٍ يصير هذا هو حد الطاقة الخاص بذلك المعجل. وللوصول إلى طاقات أعلى، علينا بناء معجلات أكبر؛ وذلك كي تتسع لمغناطيسات إضافية. وأكبر المعجلات حتى وقتنا الحالي — والقائم في سيرن — يبلغ محيطه ٢٧ كيلومترًا.

في ضوء تفسير هذه النتيجة بوصفها ناجمة عن زيادة كتلة الجسيمات، إلى أي مدى تزداد الجسيمات ثقلاً؟ في معجل موجود في ستانفورد بكاليفورنيا، يقوم العلماء بتسريع أخف الجسيمات قاطبة — الإلكترونات — على امتداد أنبوب مستقيم طوله ٣ كيلومترات. وحين تصل الإلكترونات إلى الطرف الآخر، تكون كتلتها قد تضاعفت ٤٠ ألف مرة عما كانت عليه في بداية الرحلة. ما الذي يحدث لها نتيجة اكتسابها هذه الكتلة؟ حين تسكن حركة الإلكترونات، تفقد الطاقة التي اكتسبتها، وبالتبعية تفقد أيضًا الكتلة المكتسبة المرتبطة بهذه الطاقة؛ ومن ثمَّ تعود إلى كتلتها العادية في حالة السكون.

في هذه النقطة يثار سؤال مثير للاهتمام: لقد رأينا كيف أن الطاقة — طاقة الحركة — مرتبطة بالكتلة، لكن ماذا عن كتلة السكون m_0 ، التي يملكها الجسيم حين يكون ساكنًا ولا يملك أي طاقة حركة؟ لو كان من الصحيح أنه ليس بالإمكان أن يملك الجسم طاقة دون أن تكون هناك كتلة مصاحبة لهذه الطاقة، ألا يعني هذا بالمثل أنه ليس بالإمكان أن يملك الجسم كتلة إلا وصاحبها طاقة؟ لو أن الحال كذلك، ما نوع الطاقة المرتبط بكتلة السكون؟ الإجابة هي أنه نوع حبيس من الطاقة. إنها طاقة يمكن في الظروف الملائمة أن تتحرر، وهي أساس طاقة القنابل النووية والطاقة الشمسية.

بدراسة هذا بقدر أكبر من التفصيل، نجد أنه مثلما يوجد تعبير رياضي نسبي لزمخ الجسم، يوجد أيضًا تعبير خاص بالطاقة الكلية E للجسم. وهذا التعبير هو المعادلة الأشهر

النسبية

على الإطلاق لأينشتاين التي تقضي بأن الطاقة = الكتلة × مربع سرعة الضوء، أو بالتعبير الرياضي:

$$E = mc^2 \quad (1-6)$$

أو

$$E = m_0c^2 / \sqrt{1 - v^2/c^2} \quad (1-7)$$

ويمكن كتابة التعبير على هذا النحو:

$$E = m_0c^2 \left(1 - v^2/c^2\right)^{-1/2}$$

والذي — كما تعرف — يمكن تقريبه على النحو التالي:

$$E \approx m_0c^2 \left(1 + \frac{1}{2}v^2/c^2 + \dots\right)$$

$$E \approx m_0c^2 + \frac{1}{2}m_0v^2 + \dots$$

الحد الأول على الجانب الأيمن للمعادلة يمثل الطاقة الحبيسة في كتلة السكون. أما بقية الحدود فتمثل الطاقة الإضافية التي يكتسبها الجسم خلال حركته. ستدرك أن أول هذه الحدود هو تعبير نيوتن الرياضي المألوف عن طاقة الحركة، وهو تقريب جيد لطاقة الحركة النسبية عندما تكون قيم سرعة الجسم صغيرة مقارنة بسرعة الضوء. ما نقوله إذن هو أن الطاقة الإجمالية للجسم هي مجموع الطاقة الحبيسة في كتلة السكون الخاصة بالجسم، مضافةً إليها الطاقة الحركية للجسم.

ومن ثم، تخبرنا معادلة «الطاقة = الكتلة × مربع سرعة الضوء» أو $E = mc^2$ بأن كتلة الجسم مرتبطة على الدوام بطاقته، والعكس بالعكس؛ فطاقة الجسم مرتبطة على الدوام بكتلته. (العنصر «مربع سرعة الضوء» موجود بهدف الحصول على وحدات الكتلة والطاقة بشكل سليم؛ إذ إنه لا يمكن مثلاً أن نقول إن عدداً من كيلواطات الطاقة = عدداً من كيلوجرامات الكتلة!) وبهذا يمكننا التأكيد على أن الطبق الذي سُخن في الفرن يكون أثقل مما كان عليه وهو بارد. سبب هذا هو أنه عند تسخين الطبق، صار لديه طاقة أكبر؛ ومن ثم لا بد وأن يكون قد اكتسب الكتلة الإضافية المرتبطة بهذه الطاقة. بيد أن مثل هذا

الفارق في الوزن لن يكون محسوسًا. (لهذا، إذا أوقعت الطبق عقب إخراجها من الفرن، فسببُ هذا هو أنه كان من المفترض بك أن ترتدي قفازًا قبل الإمساك به، لا أن وزنه قد زاد.)

لكن عند التعامل مع القوى العنيفة — على غرار تلك التي تربط نويات الذرات — تصير القصة مختلفة تمامًا. ففي العمليات النووية، يصير لفوارق الكتلة أهمية بالغة. لا ريب أنك تعرف أن الذرات تتكون من نويات ثقيلة مركزية يحيط بها إلكترونات خفيفة للغاية. إن العناصر الاثني والتسعين التي تتألف منها المادة التي نجدها في الطبيعة تتباين بعضها عن بعض من حيث عدد الإلكترونات التي تملكها (والتي يتراوح عددها ما بين إلكترون واحد إلى ٩٢ إلكترونًا)، وأيضًا من حيث حجم نوياتها. وقد وُجد أنه عند ارتطام النويات الخفيفة بعضها ببعض، فإنها أحيانًا ما تندمج مكونة نواة أثقل. وشأن الأنظمة المترابطة، بمجرد تكوّن النواة المركبة سنحتاج إلى طاقة لفصم المكونات مجددًا. ومن هذا نستنتج أن النواتين الأصغر حجمًا لا بد وأنهما كانتا تملكان فيما بينهما في البداية طاقة أكبر من الطاقة التي صارتا تملكانها داخل النواة المركبة الأكبر؛ ومن ثم، لا بد أن عملية الاتحاد حتمت إطلاق فارق الطاقة هذا، وهو ما يتم على صورة طاقة حرارية و/أو طاقة ضوئية. وهذه هي العملية التي تحصل بها الشمس على طاقتها، «الاندماج النووي»؛ أي اندماج النويات الخفيفة لتكوين نويات أثقل.

بما أن النواة الأثقل تملك طاقة أقل من النواتين المنفصلتين، لا بد أيضًا أن كتلتها أقل من كتلتيّ الجسيمين المنفصلين. وبعض الطاقة التي كانت في البداية حبيسة على صورة كتلة سكون تحولت الآن إلى أحد تجسيدات الطاقة الأخرى، والذي يُشع في نهاية المطاف إلى الفضاء. وبهذه الطريقة، تُحوّل الشمس كل ثانية ٦٠٠ مليون طن من الهيدروجين إلى ٥٩٦ مليون طن من الهليوم، مع فقدٍ مقداره ٤ ملايين طن من كتلة السكون.

ماذا عن «الانشطار النووي»؟ هذه هي العملية التي استُخدمت في أول قنبلتين نوويتين أُلقيتا على كلٍّ من هيروشيما وناجازاكي، وهي مصدر الطاقة في جميع محطات الطاقة النووية اليوم. تعتمد هذه العملية على حقيقة أن النويات الكبيرة للغاية — كنواة اليورانيوم — تنحو إلى عدم الاستقرار. ومن الممكن أن تصير نيوتروناتها وبروتوناتها مرتبة بإحكام أكبر وعلى نحو أكثر فعالية إذا انقسمت النواة الكبيرة لتكون نواتين أصغر حجمًا، بالإضافة إلى نواتج أخرى لعملية الانشطار النووي مثل النيوترونات والإلكترونات ونبضات الضوء. تتضمن عملية الانشطار النووي التقليدية امتصاص نظير اليورانيوم

— يورانيوم ٢٣٥ — نيوترونًا بحيث يصير يورانيوم ٢٣٦، والذي ينشطر عندئذٍ مكونًا عنصري الكريبتون ٩٢ والباريوم ١٤١، إلى جانب إطلاق ثلاثة نيوترونات وكمية من الطاقة؛ طاقة الانشطار النووي. يمكن للنيوترونات المنبعثة أن يتم امتصاصها من قبل ذرات أخرى لليورانيوم ٢٣٥، والتي تنشطر بدورها، وهكذا ينطلق تفاعل متسلسل. وإذا وقع عدد من التفاعلات بسرعة، يحدث انفجار (القنبلة النووية)، على الجانب الآخر، إذا نُشِطت عملية الانشطار على نحو محكوم، يمكن تحرير الطاقة على نحو ثابت بحيث تُستخدم هذه الطاقة لأغراض سلمية (محطات الطاقة النووية).

إن الطاقة التي يمكن الحصول عليها من الاندماج النووي للهيدروجين أكبر من تلك التي يمكن الحصول عليها من انشطار النويات الثقيلة. ولهذا السبب تكون القنابل الهيدروجينية أكثر دمارًا من سابقتها النووية المعتمدة على الانشطار النووي. ومنذ اختراع القنبلة الهيدروجينية والمحاولات جارية لتسخير طاقة الاندماج النووي في الأغراض السلمية، خاصة وأن الوقود المطلوب لعمليات الاندماج النووي متاح بوفرة على صورة الديوتريوم، نظير الهيدروجين الموجود بوفرة في مياه البحر. إن جالونًا واحدًا من مياه البحر يحوي طاقة تعادل ٣٠٠ جالون من النفط. ميزة أخرى يملكها الاندماج النووي على الانشطار النووي، تتمثل في أنه لا يتسبب في نفايات مشعة مضرّة يجب أن يتم تخزينها على نحو آمن لفترات طويلة من الوقت. لكن مع الأسف، من العسير للغاية تسخير هذا النوع من الطاقة. إن المواد الداخلة في عملية الاندماج يجب أن تخضع لحرارة مرتفعة للغاية، تصل إلى ١٠٠ مليون درجة مئوية، وهي من الشدة بحيث تتسبب في ذوبان الوعاء الحاوي لها. ولهذا يجب أن تحاط المادة بمجالات مغناطيسية تبعتها عن جدران الوعاء الحاوي. وهذه الحالة من الصعاب للغاية الحفاظ عليها. ولا تزال المحاولات جارية، ومن المؤكد أنها ستنتج يومًا ما. بيّد أن توليد الطاقة على المستوى التجاري لا يزال يبدو بعيد المنال. ووفق التقديرات الحالية لن يحدث هذا قبل عام ٢٠٤٠.

رأينا كيف أن طاقة كتلة السكون يمكن تحويلها إلى أشكال أخرى من الطاقة. هل تسير هذه العملية على نحو معاكس أيضًا؟ هل يمكن مثلًا استخدام طاقة الحركة في تخليق كتلة ساكنة؟ نعم، بالفعل. وهذا أحد الأهداف الرئيسية لمعجلات الجسيمات التي تحدثنا عنها لتونا. فالجسيمات تُدفع حتى مستويات عالية من الطاقة ثم تصطدم بأهداف، أو بشعاع من الجسيمات قادم من الاتجاه المعاكس. وعادةً ما ينجم عن الاصطدام جسيمات جديدة؛ جسيمات لم يكن لها وجود من البداية. من الواضح أن القول المأثور «المادة لا تفنى ولا تُستحدث من عدم» لم يعد صحيحًا. لكن ضع في الاعتبار أننا لا نتحدث هنا عن

تخليق مادة من العدم. فبجمع طاقة الحركة لكل الجسيمات النهائية ومقارنتها بالطاقة التي كانت الأجسام المقذوفة تملكها نجد أن بعض الطاقة مفقود. وهذا النقص يمكن تفسيره بواسطة مقدار كتلة السكون الجديدة التي جرى تخليقها.

ما أنواع الجسيمات التي يمكن تخليقها؟ في المقام الأول، يجب أن نذكر أننا لا نستطيع تخليق مادة جديدة بأي كمية نريدها. فهناك كتل ثابتة معينة مسموح للمادة أن تملكها. وهكذا فإن بمقدورنا أن ننتج جسيماً كتلته ٢٦٤ مرة ضعف كتلة الإلكترون، لكن ليس جسيماً كتلته ٢٦٣ أو ٢٦٥ مرة ضعف كتلة الإلكترون. هذا هو جسيم البايون متعادل الشحنة الذي قابلناه من قبل عند الحديث عن سرعة الضوء المنبعث من مصدر متحرك. وكما ذكرنا هناك، هذا الجسيم غير مستقر ويتحلل إلى دفتين من الضوء. إذن، في وقت قصير فإن طاقة الحركة الخاصة بالمقذوف، والتي تحولت إلى كتلة سكون خاصة بالبايون تعاود التحول إلى طاقة على صورة ضوء. أيضاً يعد الميون — الذي قابلناه من قبل عند الحديث عن اختبار الإبطاء الزمني — من الجسيمات التي تنشأ من تجارب الطاقة العالية. للميون كتلة قدرها ٢٠٧ مرات قدر كتلة الإلكترون وينتج عن تحلل البايون المشحون. والميون بدوره يتحلل إلى جسيمات أخف، مطلقاً الطاقة مجدداً.

بعض الجسيمات المخلقة حديثاً لها سمات لا تملكها المادة العادية التي يتألف منها عالمنا؛ سمات تحمل أسماء ذات وقع عجيب على غرار «الغرابية» و«السكر». هذا هو عالم الفيزياء عالية الطاقة، أو كما يطلق عليها أحياناً فيزياء الجسيمات الأساسية. إنه عالم كل ما فيه تقريباً يتحرك بسرعة تقارب سرعة الضوء، وفيه تكون النسبية الخاصة هي الحاكمة. إنه عالم ينظر فيه الفيزيائيون إلى النسبية بوصفها ظاهرة يومية واقعية؛ وأمرًا منطقيًا تمامًا.

بهذا نختم دراستنا للنسبية الخاصة. وبالعودة إلى ما طرحناه في التمهيد، سنجد أننا عدلنا بالفعل من خمسة من الأفكار المنطقية المزعومة التي بدأنا حديثنا بها. فماذا عن البقية؟

الفصل الثاني

النسبية العامة

مبدأ التكافؤ

حتى الآن، استعرضنا فقط الحالات التي تكون فيها الحركة منتظمة؛ أي إن الراصد كان موجودًا داخل إطار مرجعي قصوري. أيضًا لم نضع أي اعتبار للجاذبية. والآن سنعمد إلى توسيع منظورنا كي يتضمن تأثيرات الحركة المتسارعة والجاذبية على الزمان والمكان. وفي هذا السياق الأوسع سنرى أن ما استعرضناه إلى الآن — نظرية النسبية الخاصة — ما هي إلا حالة خاصة من النظرية النسبية الأعم.

سنبدأ بالملاحظة البسيطة القائلة إنه في مجال الجاذبية — على غرار ذلك الموجود على سطح الأرض — كل الأجسام الساقطة من الارتفاع ذاته تتحرك نحو الأرض بالمعدل ذاته. في الواقع، ليست هذه الحقيقة واضحة بديهيًا. فعند التطبيق العملي، علينا أن نضع في الاعتبار مقاومة الهواء، التي تنحو إلى إبطاء بعض الأجسام الساقطة بدرجة أكبر من سواها. فمثلًا، في حين تسقط المطرقة مباشرة نحو الأرض، تتهادى الريشة المُسقطَة في الوقت ذاته في حركتها إلى أن تصل للأرض. لكن عند استبعاد تأثير مقاومة الهواء — كما حدث حين أجرى رواد رحلة أبولو ١٥ هذه التجربة على القمر — تصل المطرقة والريشة إلى الأرض في اللحظة عينها.

ليست هذه بفكرة حديثة؛ إذ توصل لها جاليليو قبل أن يفعل رواد الفضاء ذلك. ورغم أن القصة التي تُروى عنه — والتي فيها ألقى بالأجسام من برج بيزا المائل — غير صحيحة على الأرجح، فإنه بالفعل أرسى مبدأ «عمومية السقوط الحر». وقد فعل هذا من خلال إجراء تجاربه على الأجسام المتدحرجة على امتداد أسطح مائلة. (ربما حريٌّ بي أن أوضح أنه رغم أن قافزي المظلات قد يزعمون أنهم قبل فتح مظلاتهم يكونون في حالة

النسبية

«سقوط حر»، فإنهم في الحقيقة ليسوا كذلك؛ إذ إنهم خاضعون لتأثير مقاومة الهواء.)
ومن الممكن أن تكون العبارة المعبرة عن مبدأ عمومية السقوط الحر أشبه بما يلي:

إذا وُضع جسم في نقطة في الفضاء ثم مُنح سرعة مبدئية هناك؛ فإن حركته
التالية ستكون مستقلة عن بنيته أو تركيبه الداخلي، إذا كان خاضعاً لقوة
الجاذبية فقط.

كيف لنا أن نفهم هذا إذن؟ إذا كان التسارع (العجلة) نتيجة الجاذبية g إذن تتحدد
قوة الجاذبية F الواقعة على الجسم من خلال التعبير:

$$F = m_G g$$

حيث m_G هي سمة أصيلة للجسم تُسمى «كتلة الجاذبية». لكن، في تقريب نيوتن، رأينا بالفعل أن القوة تتحدد أيضاً من خلال التعبير:

$$F = m_I a$$

حيث a هي العجلة و m_I هي كتلة القصور الخاصة بالجسم؛ أي مقياس قصور الجسم
عندما يتعلق الأمر بالاستجابة للقوى. وبحذف رمز القوة F من هاتين المعادلتين يتبقى
لدينا المعادلة التالية:

$$m_G g = m_I a$$

يقضي مبدأ عمومية السقوط الحر بأن العجلة a الخاصة بكل من المطرقة والريشة
متطابقة؛ ومن ثم يمكننا الحديث عن العجلة الناتجة عن الجاذبية، ونشير إليها بالرمز
 g وهكذا تكون a مساوية لـ g وهو ما يعني أن:

$$m_G = m_I$$

وبذا نكون قادرين على التحدث عن كتلة الجسم التي أشير لها سابقاً — ويشار لها في
المعتاد — بالرمز m نُفذت الاختبارات التجريبية الخاصة بتساوي نوعي الكتلة هذين
بنجاح حتى درجة دقة قدرها جزء واحد في مليون المليون؛ أي ١ في كل ١٢١٠ أجزاء.

كما ذكرنا من قبل، هذه الحقيقة معروفة منذ وقت طويل. تكمن عبقرية أينشتاين في أنه اكتشف — مجددًا — أن ثمة خطأً ما، رغم أن غيره لم يلحظه. في حالة النسبية الخاصة لاحظ أينشتاين أن ثمة خطأً ما عند محاولة التوفيق بين مبدأ النسبية المعروف جيدًا والحقيقة المعروفة جيدًا بالمثل — والمشتقة من قوانين ماكسويل للكهرودمغناطيسية — التي تقضي بأن سرعة الضوء ثابتة. والآن، وجد أينشتاين نفسه متحيرًا بسبب حقيقة أن هذين النوعين المتميزين فيما يبدو من «الكتلة» لهما نفس القيمة؛ ومن ثم، تساءل كيف تأتَّى لقوة الجاذبية أن «تعرف» مقدار الشدة الذي يجب أن تجذب به جسمين مختلفين للغاية بحيث تجعلهما يتسارعان بالمعدل ذاته؟ وعلى أي حال، «لماذا» تريد الجاذبية أن يتسارع الجسمان بالمعدل ذاته؟ ما هو المغزى من وراء هذا؟ وبهذه الطريقة خلص أينشتاين إلى أنه لا بد من وجود رابط وثيق ودقيق بين الجاذبية من ناحية، والعجلة من ناحية أخرى.

لمعرفة ما يمكن أن يكون عليه هذا الرابط، دعونا نتخيل أننا ألقينا المطرقة والريشة في مصعد؛ بحيث يمثل المصعد الإطار المرجعي الذي يمكن تسريع حركته بسهولة في الاتجاه الرأسي. ولنفترض أنه في اللحظة التي أفلتنا فيها المطرقة والريشة، انقطع حبل المصعد وبدأ المصعد نفسه في السقوط. سيسقط المصعد بنفس المعدل الذي يسقط به الجسمان الأخران، ولأنها جميعًا تسقط معًا، يعني هذا أن مواضعها النسبية بعضها لبعض لا تتغير. من منظور الراصد الموجود في المصعد، عندما يفلت المطرقة والريشة، ستظلان حيثما هما نسبة إليه، ولن ينتهي بهما الحال بالسقوط على أرضية المصعد. بعبارة أخرى: سيبدو لهذا الراصد أن الجاذبية قد عطلت. وستكون محتويات المصعد «عديمة الوزن». (نفترض هنا أن الراصد يدرك أن مكابح الطوارئ ستؤدي عملها في نهاية المطاف؛ ولهذا سيكون قادرًا على التركيز على المشكلات الفيزيائية المعقدة بدلاً من القلق على سلامته.)

من المؤلف أكثر التعرض لفكرة انعدام الوزن في سياق دوران رواد الفضاء حول الأرض في الفضاء الخارجي. من الشائع الاعتقاد بأن سبب انعدام وزنهم هو وجودهم في الفضاء بعيدًا عن قوة الجاذبية الخاصة بالأرض والشمس. بيد أن هذا ليس صحيحًا. فانعدام الوزن يمكن حدوثه بينما مركبة رائد الفضاء تدور حول الأرض. وحقيقة أن المركبة تدور في مدار — بدلاً من أن تنطلق بعيدًا في الفضاء في خط مستقيم — تخبرنا على الفور بأن المركبة، ورائد الفضاء داخلها، خاضعان لقوة الجاذبية الأرضية. إن السبب الحقيقي لحالة انعدام الوزن هنا هو أن المركبة في حالة سقوط حر تحت تأثير الجاذبية

الأرضية، تمامًا كشأن الراصد الموجود في المصعد الساقط. وسبب عدم اصطدام المركبة بالأرض هو أن قوة الجاذبية جميعها تُستهلك في تحويل الحركة المعتادة على خط مستقيم إلى الحركة المدارية التي نلاحظها؛ ومن ثمّ يمكن القول بأنه لا يتبقى منها ما يكفي لجذب رائد الفضاء إلى سطح الأرض؛ وبذا يبدو رائد الفضاء وكأنه «يطفو بلا وزن» حول مدار الأرض.

على نحو مشابه، بمقدورنا تخليق «قوة جاذبية» صناعية عن طريق التسارع المناسب. افترض — مثلًا — أنه أثناء طفو المركبة قرر رائد الفضاء أن يغفو قليلًا، وأنه بينما هو نائم عملت محركات المركبة. عند استيقاظه، سيشعر بقوة جذب ناحية مؤخرة المركبة، وأي شيء غير مثبت بإحكام سيُرى وهو ينساق نحو المؤخرة. ما الذي سيستنتجه رائد الفضاء؟ يمكنه سماع هدير المحركات؛ ومن ثمّ سيدرك أن أحد تفسيرات ما يحدث هو أن المركبة تتحرك. لكنّ هناك سيناريو بديلًا؛ ماذا لو أنه بينما كان رائد الفضاء نائمًا، دخلت المركبة نطاق أحد الكواكب من جهة المؤخرة، وأن محركات المركبة تعمل فقط كي تحافظ على موضعها نسبةً إلى الكوكب؟ لو صح هذا، فلن تتسارع حركة المركبة، بل ستكون ساكنة في موضعها، وسيكون السلوك المرصود في كابينة المركبة جميعه نابعًا من تأثير قوة جاذبية الكوكب. وسيكون من المستحيل على رائد الفضاء أن يميز بين البديلين: (١) عجلة منتظمة في الفضاء الخارجي، أو (٢) البقاء ساكنًا تحت تأثير قوة جاذبية كوكب قريب. وهذا ينشأ من مبدأ «التكافؤ الضعيف»، الذي ينص على أنه ليس بمقدور المرء أن يميز بين الحركة تحت تأثير الجاذبية والحركة تحت تأثير العجلة؛ إذ إنهما متساويتان؛ ومن ثمّ، يعد مبدأ التكافؤ الضعيف في جوهره مساويًا لمبدأ عمومية السقوط الحر.

لكن لماذا سُمي بالمبدأ «الضعيف»؟ لأنّ ثمة نسخة أخرى منه تسمى «مبدأ التكافؤ القوي»، لأنّ ثمة نسخة أخرى «جميع» صور السلوك المادي (وليس فقط الحركة) هي ذاتها، سواءً تحت تأثير الجاذبية أو العجلة.

ثمة تحذير واحد عليّ أن أضيفه؛ وهو أنه بمقدور المرء التفريق — على وجه الدقة — بين العجلة والجاذبية. ألقِ نظرة على الشكل ٢-١ (أ)؛ الرجل الموجود في المصعد يحمل جسمين إلى جانبه بطول ذراعيه، وقوة الجاذبية موجهة ناحية مركز الأرض، ولأن موضع المطرقة يختلف عن موضع الريشة نسبةً إلى مركز الأرض، فإن القوة المؤثرة على المطرقة تعمل في اتجاه مختلف قليلًا عن تلك المؤثرة على الريشة؛ ويلتقي الاتجاهان في النهاية

عند مركز الأرض. على العكس، إذا كان الراصد موجودًا في الفضاء الخارجي، بعيدًا للغاية عن أي أجسام لها تأثير جذبي، وتسارع جسده، كما في الشكل ٢-١ (ب)، فإن مساري الجسمين اللذين سيسقطهما سيكونان موازيًا أحدهما للآخر، ولن يلتقيا في أي نقطة. إذن من منظور الجسمين، العجلة وقوة الجاذبية لا تعملان في الاتجاه عينه. هذا يعني أنه لو انقطع حبل المصعد، فلن تظل المطرقة والريشة ساكنتين «تمامًا» إحداهما بالنسبة إلى الأخرى وإلى المصعد، بل ستقترب إحداهما من الأخرى قليلًا، بحيث إنه لو سقط المصعد في نفق يفضي مباشرة نحو مركز الأرض، فستلتقي المطرقة والريشة في نهاية المطاف. هذا يعني أن مبدأ التكافؤ (في صورتيه القوية والضعيفة) يجب أن يأتي مصحوبًا بتحذير: إذ إن تكافؤ العجلة والجاذبية يسري فقط إذا اخترنا منطقة صغيرة وأجرينا قياساتنا عليها وذلك في حدود دقة معينة، أما عبر المناطق الشاسعة و/أو على مستوى أعلى من الدقة، فقد يلحظ المرء التفاوت البسيط الذي تحدثنا عنه. أيضًا من المفترض ألا تؤخذ القياسات عبر فترة زمنية أطول من اللازم. فالجسمان المُسقطان على ارتفاعين مختلفين اختلافًا طفيفًا داخل مركبة فضائية تدور حول الأرض (في حالة سقوط حر)؛ سيبتعدان بعد فترة زمنية كافية أحدهما عن الآخر؛ لأن قوة الجاذبية (التي تتناسب عكسيًا مع مربع المسافة من مركز الأرض) ستكون أقل بقدر يسير على الجسم الأعلى.

لكن ليس لهذا تأثير يُذكر على ما نتحدث عنه هنا. المهم في الأمر أنه بسبب مبدأ التكافؤ، إذا رغبتنا في استكشاف ما ستكون عليه تأثيرات الجاذبية في موقف بعينه، يمكننا إحلال العجلة محلها لو كان هذا ملائمًا أكثر، وبالمثل، إذا رغبتنا في استكشاف تأثيرات العجلة، يمكننا التفكير فيها بوصفها قوة جاذبية مكافئة. أحيانًا يعد مبدأ الجاذبية بمثابة السلف الأول للنسبية العامة؛ تلك النظرية التي تتجاوز إلى حدٍ بعيد حدود ذلك المبدأ.

تأثيرات العجلة والجاذبية على الزمن

يمكننا استكشاف الكيفية التي تؤثر بها العجلة والجاذبية على الزمن بالاستعانة مجددًا بمصدر للضوء النابض وهدف موضوعين على مركبة فضائية. لكن هذه المرة، مصدر الضوء موضوع في مؤخرة المركبة، والهدف موضوع في المقدمة (انظر الشكل ٢-٢). من المفترض أن يرسل مصدر الضوء سلسلة من النبضات ذات تردد منتظم f عندما تكون محركات المركبة مطفاة، تمثل المركبة إطارًا مرجعيًا قصوريًا. وفي ظل هذه الظروف، تصل النبضات إلى الهدف بنفس معدل التردد الذي أرسلت به؛ أي f .

النسبية

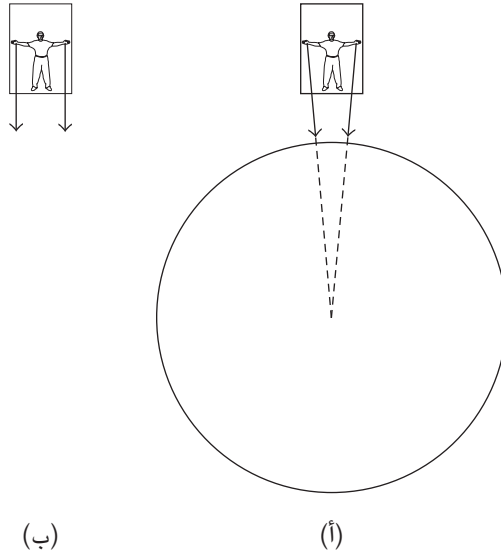

شكل ٢-١: في الحالة (أ)، يميل مسارا الجسمين الساقطين بفعل قوة الجاذبية قليلاً أحدهما نحو الآخر؛ لأن كليهما يتجهان صوب مركز الأرض. وعلى العكس، في الحالة (ب)، حيث يقع الجسمان تحت تأثير العجلة وليس الجاذبية، يكون مسارا الجسمين متوازيين.

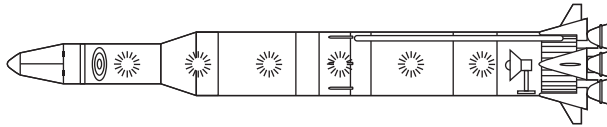

شكل ٢-٢: مصدر للضوء موضوع عند مؤخرة المركبة الفضائية يرسل نبضات منتظمة نحو هدف موضوع في المقدمة.

الآن، لنفترض أنه في اللحظة التي انطلقت فيها إحدى النبضات، اشتغلت محركات المركبة؛ بحيث بدأت المركبة في التسارع إلى الأمام بعجلة قدرها a إذا كانت المسافة إلى

النسبية العامة

الهدف هي h ، فستستغرق النبضة وقتاً قدره $t = h/c$ حتى تصل إلى مقدمة المركبة. وخلال هذا الوقت، ستكون المركبة قد اكتسبت سرعة v قدرها:

$$v = at = ah/c$$

هذه هي سرعة الهدف عندما يتلقى النبضة مقارنة بسرعة المصدر حين أُطلقت النبضة في البداية. بعبارة أخرى: يتلقى الهدف النبضة وهو يبتعد عن مصدرها بسرعة نسبية قدرها v .

كما هو معلوم، عند التعامل مع موجات صوتية كتلك التي تطلقها صافرة سيارة إسعاف متحركة، أو موجات ضوئية آتية من مصدر متحرك، فإن تردد الموجات المُستقبلة يختلف عن تردد الموجات عند إرسالها. وهذه هي «إزاحة دوبلر» المعروفة. فإذا كان مصدر الموجات آخذاً في الابتعاد، يكون التردد المُستقبل أقل، أما إذا كان آخذاً في الاقتراب، يكون التردد أعلى. والمعادلة القياسية التي تربط التردد المُستقبل f' والتردد المرسل f هي كالتالي:

$$f' = f / (1 \pm v/c) \quad (2-1)$$

مع السرعات القريبة من سرعة الضوء، ينبغي تعديل هذا التعبير كي يتضمن تأثير الإبطاء الزمني على المصدر المتحرك. لكن مع السرعات الصغيرة (مثل السرعة v المتحققة من جانب المركبة المسرعة خلال الوقت الذي تستغرقه النبضة المرسلة في اجتياز طول المركبة) تكون هذه المعادلة كافية. وبإعادة ترتيب المعادلة، فإن الاختلاف في التردد المرصود عند الهدف أثناء ابتعاده عن الموضع الأصلي للمصدر يمكن كتابته كالتالي:

$$(f' - f) \approx -fv/c$$

وباستخدام التعبير الذي اشتققناه من أجل السرعة v يكون لدينا في النهاية المعادلة التالية:

$$(f' - f) \approx -fah/c^2 \quad (2-2)$$

ومن ثَمَّ، فإن التردد الذي تُستقبل به النبضات في المقدمة يكون أقل من التردد الذي أُرسلت به من المؤخرة. وعلى نحو مشابه، إذا كان المصدر المرسل للنبضات موضوعاً في

النسبية

مقدمة المركبة وكان الهدف موضوعاً في المؤخرة، فسيبدو المصدر وكأنه يقترب من الراصد لا يبتعد عنه، وسيكون تردد النبضات عند استقبالها أعلى مما كان عليه عند إرسالها.

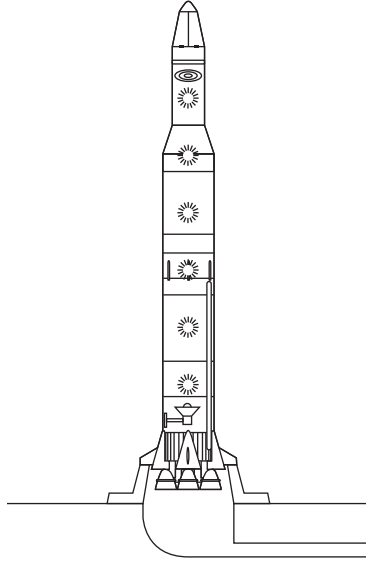

شكل ٢-٣: نبضات منتظمة من الضوء تُرسل من مؤخرة المركبة إلى مقدمتها، بينما تنتصب المركبة على نحو رأسي على منصة الإطلاق.

مع وضع كل هذا في الاعتبار، لنتدبر الآن ما سيحدث لو استعضنا عن العجلة بمجال جاذبية مكافئ. سنفترض أن المركبة موضوعة على منصة الإطلاق، وتثبتها إلى الأرض الجاذبية الأرضية (الشكل ٢-٣). الآن يصير حائط مؤخرة المركبة بمثابة «أرضية» المركبة، بينما يصير حائط مقدمة المركبة بمثابة «السقف» لها. ومجدداً، تنطلق نبضات منتظمة من الضوء من المصدر الموضوع على أرضية المركبة إلى السقف. وبعد أن عرفنا ما سيكون عليه الوضع داخل الإطار القصوري المتسارع، يمكننا على الفور أن نخلص — من خلال مبدأ التكافؤ — إلى أنه من منظور الراصد الموجود عند الهدف سيكون تردد الموجات أقل مما يراه راصد ثانٍ موجود قرب المصدر. من منظور الراصد الموجود عند القمة يجب أن

يتساوى التردد الذي استُقبلت به النبضات مع التردد الذي تُطلَق به؛ ومن ثَم، يخلص هذا الراصد إلى أن تردد النبضات عند الإطلاق أقل مما يزعم الراصد الموجود عند المصدر. يطلق على هذا اسم «الانزياح الأحمر الجذبوي»، وهو يشير إلى حدوث إزاحة في التردد نحو الطرف الأحمر الأدنى للطيف. المغزى من وراء هذا هو أننا لو نظرنا إلى المصدر النابض بوصفه ساعة زمنية — تطلق نبضة واحدة كل ثانية مثلاً — فإن «الراصد الموجود عند القمة سيخلص إلى أن الساعة الموجودة في موضع أقرب إلى مركز مجال الجاذبية تسير على نحو بطيء».

وبالمثل، إذا كان المصدر موضوعاً عند قمة المركبة والهدف موضوع عند قاعدتها، فمن واقع مبدأ التكافؤ أيضاً علينا أن نستنتج أن الراصد الموجود عند القاعدة سيتلقى النبضات بمعدل أسرع (إذ إن المصدر المتسارع المكافئ الآخذ في الاقتراب منه سيمنحه تردداً أسرع مزاحاً وفق قاعدة دوپلر). هذا هو «الانزياح الأزرق الجذبوي»؛ وبذا، فإن الراصد الموجود عند أرضية المركبة سيتفق مع الراصد الموجود عند سقفها في أن ساعته تسير على نحو أبطأ من نظيره.

لاحظ أن هذه نتيجة مختلفة عن النتيجة التي وصلنا إليها بشأن ظاهرة الإبطاء الزمني النابعة من الحركة النسبية. في تلك الحالة، كان كل راصد من الراصدين مؤمناً بأن ساعة الراصد الآخر هي التي تسير على نحو أبطأ من ساعته؛ وذلك لأن الموقف كان متماثلاً على نحو تام؛ إذ لم يكن ثمة سبيل لمعرفة أيهما كان يتحرك «حقاً». لكن الموقف الذي بين أيدينا الآن ليس متماثلاً بين الراصدين؛ فهما متفقان بشأن أيهما أبعد عن مجال الجاذبية وأيها أقرب له.

وهكذا نجد أنه كلما توغلنا أكثر في مجال الجاذبية، تسير الساعة — ومن ثَم الزمن ذاته — على نحو أبطأ. والإزاحة الطفيفة في التردد هي ذاتها التي وجدناها في حالة المركبة المتسارعة:

$$(f' - f) / f \approx -gh/c^2$$

حيث h مجدداً هو الفارق في الارتفاع بين الموضعين، وقد استعضنا هنا عن العجلة a ، بالجاذبية g ، مكافئ العجلة الناجم عن الجاذبية في هذا المجال الموحد.

خرج أينشتاين بتنبُّهه بوجود انزياح تردد جذبوي في عام ١٩١١. وقد وردت أولى الإشارات التجريبية عن وجود انزياح أحمر جذبوي من دراسة أطيف الضوء المنبعث من

النسبية

النجوم القزمة البيضاء. للأقزام البيضاء كتلة تعادل كتلة الشمس، لكنها منضغطة بدرجة كبيرة — أصغر بحوالي ١٠٠ مرة — ومن ثم يكون لها مجال جاذبية قوي على السطح. وبعد فترة من الوقت، في الستينيات، تمكن فريق من جامعة برينستون من قياس انزياح الضوء الوارد من الشمس. يُبَدَّ أن أقوى التأكيدات الواردة من الدراسات الفلكية جاء من النجوم النيوترونية. هذه النجوم لها كتلة قدرها ١,٤ مرة قدر كتلة الشمس، لكن نصف قطرها يبلغ نحو ١٠ كيلومترات وحسب؛ ومن ثم فإن قوة الجاذبية على سطحها مهولة. وفي عام ٢٠٠٢، رصد التليسكوب الفضائي إكس إم إم نيوتن، التابع لوكالة الفضاء الأوروبية، الانزياح الذي تعرضت له الأشعة السينية المنبعثة من أحد النجوم النيوترونية، والمارة عبر غلافه الجوي الذي لا يتجاوز السننيمتر الواحد، وقد وُجد أن الانزياح في التردد بلغ ٣٥٪.

في عام ١٩٦٠، وباستخدام طريقة فائقة الدقة لقياس التردد، تحقق روبرت بوند وجلين ريبكا تجريبياً من وجود الانزياح من خلال تمرير أشعة جاما بطول برج ارتفاعه ٢٢,٥ متراً. وباستخدام القيم: $g = 9,81$ م/ث^٢، و $h = 22,5$ متراً، و $c = 3 \times 10^8$ م/ث، يمكن التحقق بواسطة المعادلة السابقة من أن الانزياح الطفيف في التردد في هذه الحالة كان يبلغ -10^{-10} . ومع هذا فقد تم التحقق من وجود هذا الانزياح في حدود دقة قدرها ١ بالمائة.

تم التحقق من هذا التأثير أيضاً من خلال إرسال ساعات ذرية إلى ارتفاعات عالية على متن طائرات. في السابق، ذكرنا كيف تم التحقق من معادلة الإبطاء الزمني الذي تُمليه النسبية الخاصة باستخدام طائرة. في الواقع، كان الموقف أكثر تعقيداً بكثير مما أشير إليه هنا. كان هناك عاملان مؤثران: أحدهما هو سرعة الساعة الموضوعية على الطائرة نسبة إلى الساعة الموجودة على سطح الأرض، والثاني — التأثير الجديد — هو ارتفاع الطائرة فوق الساعة الموجودة على الأرض. هذان التأثيران مشابهان أحدهما للآخر ويجب فك الارتباط بينهما. من الناحية العملية، قام عالمان تجريبيان — هما جيه سي هافيل وآر إي كيتينج — في عام ١٩٧١ بوضع ساعة على طائرة تطير حول العالم باتجاه الشرق، فيما وُضعت أخرى على طائرة تطير حول العالم باتجاه الغرب. ثم قورنت القراءتان المسجلتان بقراءة ساعة ثالثة موجودة في المرصد البحري الأمريكي. ورغم أن الطائرتين كانتا تطيران بالسرعة عينها نسبة إلى سطح الأرض، فإنه بسبب سرعة دوران الأرض حول نفسها كانت الطائرتان بالفعل تطيران بسرعتين مختلفتين نسبة إلى الراصد

الموجود داخل الإطار القصوربي والموجود — مثلاً — في مركز الأرض. وبسبب دوران الأرض حول نفسها، كانت الساعة الموجودة على سطح الأرض هي الأخرى تتحرك نسبة إلى الراصد الموجود داخل الإطار القصوربي؛ وذلك بسرعة تتوسط السرعتين اللتين تتحرك بهما الطائرتان. وفي رحلتَي الطائرتين تم الاحتفاظ بسجل لكل من السرعة والارتفاع. وقد مكّن هذا من عمل الحسابات الخاصة بمقدار الفقد أو الزيادة المتوقع في زمن الساعتين الموضوعتين على الطائرتين مقارنة بتلك الموجودة على سطح الأرض. كان من المفترض أن تكتسب الساعة المتجهة شرقاً 14 ± 144 نانو ثانية بسبب الانزياح الأزرق الجذبوي، وأن تفقد 184 ± 14 نانو ثانية بسبب الإبطاء الزمني؛ بحيث يكون الصافي فقداً قدره 40 ± 23 نانو ثانية. وقد أثبتت النتائج التجريبية وجود فقد قدره 59 ± 10 نانو ثانية. في الوقت ذاته، كان من المتوقع للطائرة المتجهة غرباً أن تكسب زمناً قدره 179 ± 18 نانو ثانية بسبب الجاذبية، إضافة إلى مكسب آخر قدره 96 ± 10 نانو ثانية بسبب الإبطاء الزمني؛ بحيث يكون الصافي 275 ± 21 نانو ثانية. وقد توافقت الحسابات توافقاً طيباً مع النتيجة التجريبية التي بينت وجود زيادة قدرها 273 ± 7 نانو ثانية.

أجري اختبار آخر على الانزياح الأزرق الجذبوي في عام 1976 خلال رحلة لصاروخ على ارتفاع 10 آلاف كيلومتر. وبعد تصحيح البيانات في ضوء الإبطاء الزمني النسبي المتوقع، توافقت نسبة الانزياح الأزرق الجذبوي مع النظرية في حدود دقة قدرها جزأين لكل 10⁴ أجزاء.

وبهذا تكون تأثيرات الجاذبية على الزمن قد أثبتت جيداً. إن الزمن يمضي في الطابق العلوي بمنزلك أسرع مما يمضي في الطابق السفلي. لكن قبل أن تراودك أفكار مثل تأدية الأعمال المضجرة — ككي الملابس — في الدور العلوي حتى تنتهي منها على نحو أسرع، تدبّر أن الزمن نفسه هو الذي يمضي أسرع، وليس الساعة. هذا يعني أن المرء يفكر على نحو أسرع وهو في الطابق العلوي، وبذا ستنظّل الأعمال المضجرة تبدو أنها تستغرق الوقت عينه من منظورك. ومن الجدير بالذكر أيضاً أن العمر سيمضي بك أسرع؛ ومن ثمّ ستتموت أسرع هناك! إلا إذا، بالطبع، وضعت في اعتبارك أن التأثيرات التي نتحدث عنها هنا بالغة الضلالة. فحتى لو ارتقيت قمة جبل سنودون، فإن الزمن الذي ستستغرقه في شرب قرح من القهوة هناك لن يقل عن الزمن المستغرق عند مستوى سطح البحر إلا بجزء واحد في 10¹¹ أجزاء من الثانية.

ليس الانزياح الأحمر الجذبوي صغيراً على الدوام. وكما سنرى لاحقاً، فإن الجاذبية المرتبطة بالثقوب السوداء قوية للغاية لدرجة أنها قادرة على إيقاف الزمن تماماً.

عودة إلى معضلة التوأمين

في ضوء معرفتنا بتأثيرات العجلة/الجاذبية على الساعات، سنعاود النظر إلى معضلة التوأمين.

أوضحنا سلفاً كيف أن رائد الفضاء بعد أن ترك توأمه على الأرض وسافر صوب كوكب بعيد، عكس حركة مركبته حتى يعود إلى الأرض كي يقارن الساعتين على نحو مباشر لا غموض فيه. وقد فعل هذا من خلال تشغيل محركات مركبته، وهو ما جعله يقع تحت تأثير العجلة. وعلى النقيض، طيلة الفترة التي كانت المركبة واقعة فيها تحت تأثير العجلة، لم يشعر مسئول المراقبة بشيء. وهذه هي الكيفية التي انهار بها التناظر بين رائد الفضاء ومسئول المراقبة. وعليه فإن مسئول المراقبة هو الوحيد الذي أطاع شرط البقاء طوال الوقت داخل إطار قصوري. ولهذا السبب، وحدها حساباته هي الصحيحة، وهذه الحسابات تحديداً تفيد أن رائد الفضاء سيعود من الرحلة وعمره أصغر من عمر مسئول المراقبة.

بفرض أن المسافة المقطوعة بين الأرض وذلك الكوكب هي h ، وأن سرعة المركبة v إذنً يكون الزمن t_c المسجل على ساعة مسئول المراقبة للرحلة كلها ذهاباً وإياباً هو:

$$t_c = 2h/v \quad (2-3)$$

ومن منظور مسئول المراقبة، فإن القراءة التي تسجلها ساعة رائد الفضاء وقعت تحت تأثير الإبطاء الزمني، وأن المعادلة الخاصة بها هي:

$$t_a = 2h(1 - v^2/c^2)^{1/2}/v \quad (2-4)$$

يتفق رائد الفضاء مع هذا التقييم الخاص بقراءة ساعته، لكن لسبب آخر. فمن منظوره، المسافة بين الأرض والكوكب (كما يراها وهما يتحركان نسبةً إليه) تقلص طولها بمعامل قدره $(1 - v^2/c^2)^{1/2}$. ومن ثم سيكون رائد الفضاء راضياً عن الزمن المنتقص من ساعته.

تكن المشكلة في تقييم رائد الفضاء لما يفترض أن تكون عليه قراءة ساعة مسؤل المراقبة عند عودة رائد الفضاء إلى الأرض. فرائد الفضاء يزعم أن الأرض ومسؤل المراقبة يتحركان بسرعة قدرها v نسبةً إليه، وعليه من المفترض أن تخضع ساعة مسؤل المراقبة للإبطاء الزمني. وهو محق إلى حد ما. ففي تلك الأجزاء من الرحلة التي تتسم بالحركة المنتظمة، يكون رائد الفضاء ومسؤل المراقبة داخل إطار مرجعي قصوري، ويحق لرائد الفضاء أن يؤمن بأن ساعة مسؤل المراقبة تسير على نحو أبطأ من ساعته. (هنا نحن نتجاهل أي تأثيرات جذبوية آتية من الكوكب الذي يزوره رائد الفضاء.) لكن ماذا عن الفترة التي انطلقت فيها محركات المركبة، وانخفضت سرعتها ولم يعد رائد الفضاء داخل إطار قصوري؟ هذا الانخفاض في السرعة يعادل تسارعاً في اتجاه الأرض. وبعد التوقف، على رائد الفضاء أن يتسارع مجدداً وصولاً إلى السرعة v ، وهذه المرة في اتجاه الأرض؛ بحيث يستأنف فترة تسارعه في الاتجاه ذاته.

رأينا كيف أن التأثيرات التي تنتجها العجلة (التسارع) هي ذاتها التي ينتجها مجال جاذبية مكافئ؛ ومن ثم، يمكننا الاستعاضة عن عجلة المركبة (تسارعها) بمجال جاذبية تخيُّلي، ذي قوة منتظمة، يمتد على طول الطريق من موضع المركبة الحالي على الكوكب وحتى موضع مسؤل المراقبة على الأرض. تعطينا المعادلة رقم (2-2)، والتي تنص تحديداً على أن $(f' - f) \approx -fgh/c^2$ الإزاحة المرصودة $(f' - f)$ في تردد الضوء المنبعث من المصدر الموجود على مسافة، قدرها h والأقرب إلى مجال الجاذبية g هذا هو الانزياح الأحمر الجذبوي. أما إذا كان مصدر الضوء موضعاً في مكان أبعد عن الجاذبية، فسندذف العلامة السالبة في المعادلة رقم (2-2) ويكون لدينا انزياح أزرق جذبوي. هذه العلاقة لا تصح وحسب في حالة تردد الضوء المنبعث، ولكن أيضاً مع معدل سير الساعة الموضوعية في المكان ذاته. وحين نضع في الاعتبار أنه في حالتنا هذه تكون ساعة مسؤل المراقبة موضوعة في مكان أبعد من مركز الجاذبية مقارنة بساعة الراصد (رائد الفضاء)، يخلص رائد الفضاء إلى أن الزمن يمر بسرعة على مسؤل المراقبة. وعليه — طيلة فترة التسارع — يدرك رائد الفضاء أن ساعة مسؤل المراقبة تسير أسرع من ساعته. هذه الزيادة في السرعة ملحوظة، بحيث إنه إلى أن يطفئ رائد الفضاء محركاته ويبدأ في رحلة العودة المنتظمة إلى الأرض، فإن ساعة مسؤل المراقبة ستكون قد سبقت ساعته بكثير، وذلك بدلاً من أن تكون متأخرة عنها. وخلال رحلة العودة المنتظمة إلى الأرض، تكون

ساعة مسئول المراقبة مجدداً أبداً من ساعة رائد الفضاء؛ وذلك بسبب تأثير الإبطاء الزمني المعتاد. ونتيجة لهذا، خلال رحلة العودة إلى الأرض، تبدأ ساعة رائد الفضاء في تعويض الفارق بينها وبين ساعة مسئول المراقبة. لكن يتبين أن ساعة مسئول المراقبة قد كسبت من الوقت قدرًا كبيراً خلال فترة التسارع القصيرة، بحيث تظل متقدمة على ساعة رائد الفضاء عند عودته إلى الأرض. بعبارة أخرى: يكون التوأم الموجود على الأرض أكبر سناً، وهي بالطبع النتيجة عينها التي يتوصل إليها توأمه؛ وبذا لا يكون للمعضلة وجود. القراءات المسجلة على كلٍّ من ساعة مسئول المراقبة t_c' وساعة رائد الفضاء t_a' خلال المراحل المختلفة من الرحلة — وذلك من منظور رائد الفضاء — موضحة على الرسم البياني في الشكل ٢-٤. بعد الانطلاق من الأرض عند النقطة O، تصل المركبة إلى الكوكب عند النقطة A، وفي هذه المرحلة تتأخر t_c' عن t_a' بين النقطتين A وB، تعمل المحركات؛ وهنا t_c' تسبق t_a' وخلال المرحلة الممتدة بين B وC، يميل الفارق بين القراءتين إلى التلاشي، لكن عند النقطة C تظل t_c' تسبق t_a' .

من الأمور التي قد تحيرك أنه لو حدث أن قطعت المركبة رحلة أطول — لنقل مثلاً — بعشرة أضعاف، فسيكون الفارق الزمني إذن أكبر بعشرة أضعاف. لكنها ستحتاج نفس مقدار التسارع كي تعكس اتجاه سرعتها. كيف يمكن للتسارع عينه أن ينتج تغييراً قدره عشرة أضعاف في قراءة ساعة مسئول المراقبة؟ الإجابة موجودة في المعادلة رقم (2-2)؛ حيث نرى أن إزاحة التردد تتناسب طردياً مع المسافة h وإذا كانت المسافة h أكبر بعشرة أضعاف، فستزداد إزاحة التردد بعشرة أضعاف هي الأخرى.

أمر آخر قد يثير الاهتمام لديك، هو أننا لم نحدد مقدار التسارع الحادث. ومرة أخرى، ليس لهذا الأمر أي تبعات. فنحن نعرف أن $v = gT$ ؛ حيث g هي التسارع (العجلة) و T هي الزمن الذي سيعمل خلاله التسارع كي ينتج ذلك التغير في السرعة v ولو قلل التسارع بمقدار النصف، فسيكون عليه أن يعمل لضعف الوقت كي ينتج التغير نفسه في السرعة. تبين المعادلة رقم (2-2) أنه لو قلت قيمة g إلى النصف، فستقل إزاحة التردد بمقدار النصف. لكن التسارع، ومن ثم معدل حركة الساعة المتزايد، سيتواصلان لزمان مضاعف؛ وبهذا يكون التغير الإجمالي في قراءة الساعة هو نفسه كالسابق.

من السهل التحقق من الأمر كمياً بالاستعانة بطريقة إزاحة دوبلر. (هذا ما سنناقشه في الجزء المتبقي من هذا القسم، ويمكنك إغفال هذا الجزء والانتقال مباشرة للجزء التالي إن رغبت في ذلك.)

النسبية العامة

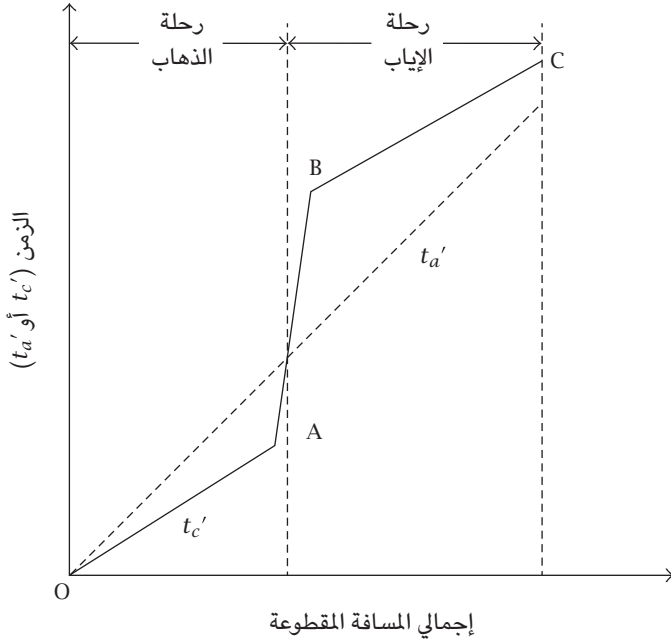

شكل ٢-٤: القراءة المسجلة على ساعة رائد الفضاء t_a' مقارنة بالقراءة المسجلة على ساعة مسئول المراقبة t_c' ، وذلك من منظور رائد الفضاء.

لنفترض أن ساعة مسئول المراقبة تطلق نبضات بمعدل تردد قدره نبضة واحدة في الثانية (وذلك من منظور مسئول المراقبة). وسيستطيع رائد الفضاء من خلال عد نبضات الضوء التي سيتلقاها من الساعة الأخرى من متابعة كيفية سيرها. كم عدد النبضات التي سيتلقاها رائد الفضاء بحلول وقت عودته إلى الأرض؟ كما ذكرنا من قبل — في المعادلة رقم (2-1) — فإن الصيغة القياسية التي تربط بين التردد المستقبل f' والتردد عند إرساله f للضوء المنبعث من قبل مصدر يتحرك بسرعة ما v هي:

$$f' = f / (1 \pm v/c)$$

النسبية

عند السرعات القريبة من سرعة الضوء، ينبغي تعديل التعبير الرياضي كي يتضمن تأثير الإبطاء الزمني على المصدر المتحرك:

$$f' = f \left(1 - v^2/c^2\right)^{1/2} / (1 \pm v/c)$$

$$f' = f (1 - v/c)^{1/2} (1 + v/c)^{1/2} / (1 \pm v/c)$$

ومن ثَمَّ، عندما يكون المصدر يتحرك مبتعدًا عن الراصد، فإن:

$$f' = f (1 - v/c)^{1/2} / (1 + v/c)^{1/2} \quad (2-5)$$

بينما لو كان يقترب من الراصد:

$$f' = f (1 + v/c)^{1/2} / (1 - v/c)^{1/2} \quad (2-6)$$

من المعادلة رقم (2-4) رأينا أنه من منظور رائد الفضاء تستغرق رحلة الذهاب زمنًا قدره: $t_a/2 = h(1 - v^2/c^2)^{1/2}/v$.

إن عدد النبضات المتلقاة خلال رحلة الذهاب n_o يساوي الزمن $t_a/2$ مضروبًا في تردد النبضات المتلقاة (المعادلة (2-5)):

$$n_o = f' t_a/2 = f (1 - v/c)^{1/2} h \left(1 - v^2/c^2\right)^{1/2} / v (1 + v/c)^{1/2}$$

$$n_o = fh (1 - v/c) / v$$

وعلى نحو مماثل، فإن عدد النبضات المتلقاة خلال رحلة الإياب n_r يساوي الزمن $t_a/2$ مضروبًا في تردد النبضات المتلقاة (المعادلة (2-6)):

$$n_r = f' t_a/2 = f (1 + v/c)^{1/2} h \left(1 - v^2/c^2\right)^{1/2} / v (1 - v/c)^{1/2}$$

$$n_r = fh (1 + v/c) / v$$

وبهذا يمكن الحصول على إجمالي عدد النبضات المتلقاة n من المعادلة التالية:

$$n = n_o + n_r = fh (1 - v/c) / v + fh (1 + v/c) / v = 2fh/v$$

وبما أن التردد f يساوي نبضة واحدة في الثانية؛ إذن يساوي الزمن الإجمالي لساعة
مسئول المراقبة $2h/v$.

وهذا يتفق مع تقدير مسئول المراقبة نفسه، كما هو موضح في المعادلة رقم (3-2).
وبهذه الطريقة يستطيع رائد الفضاء توقع المقدار الذي ستكون ساعة مسئول المراقبة
متقدمة به عن ساعته.

انحناء الضوء

رأينا بالفعل، من خلال مبدأ التكافؤ، كيف أن العجلة والجاذبية ينتجان تأثيرات متكافئة
على حركة الأجسام المختلفة على غرار المطرقة والريشة. لكن ماذا عن حركة شعاع الضوء؟
نحن معتادون على فكرة أن الضوء ينتقل في خطوط مستقيمة، لكن هل يصح هذا تحت
تأثير الجاذبية، أو في إطار مرجعي متسارع؟

لاستكشاف الأمر، تخيل تجربة أخرى تتضمن مصدرًا نابضًا للضوء وهدفًا موضوعين
على متن مركبة فضائية. لكن هذه المرة، المصدر والهدف موضوعان على نحو مماثل تمامًا
لما كانا عليه في التجربة الأولى. بعبارة أخرى: من المفترض أن ينطلق شعاع الضوء بزاوية
عمودية على اتجاه حركة المركبة.

حين تكون المركبة ساكنة، وبعيدة عن أي مصدر للجاذبية — أو بمعنى آخر: لو
كانت في حالة سقوط حر — فإنها تمثل إطارًا مرجعيًا قصوريًا. وفي هذه الظروف،
ينتقل شعاع الضوء — كالمتوقع — في خط مستقيم نحو الهدف، كما يوضح الشكل
٢-٥(أ). لكن الآن افترض أنه في اللحظة التي انطلقت فيها نبضة الضوء من المصدر،
دارت محركات المركبة وتسارعت المركبة إلى الأمام. من منظور مسئول المراقبة الموجود
على الأرض، تتبع نبضة الضوء مجددًا المسار عينه بالضبط؛ أي تسير في خط مستقيم
في نفس الاتجاه كالسابق. لكن حين تبلغ الحائط المقابل، تكون المركبة قد تحركت إلى
الأمام، وبهذا لا يكون الهدف مواجهًا على نحو مباشر للمصدر الذي انطلقت منه النبضة.
بعبارة أخرى: سيرى مسئول المراقبة النبضة وهي تصيب نقطة إلى الورا قليلًا من المكان
الموجود فيه الهدف الآن.

لكن ما الذي يراه رائد الفضاء في الوقت ذاته؟ هذا موضح على الشكل ٢-٥(ب).
تبدأ النبضة رحلتها في اتجاه الهدف، لكن لكي تضرب الحائط المقابل في نقطة إلى الورا
قليلاً من الهدف سيكون عليها أن تنحرف عن الخط المستقيم، وأن تتبع مسارًا منحنياً.

النسبية

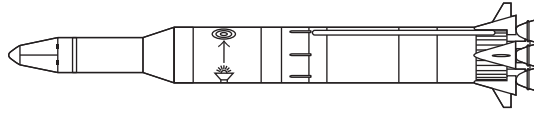

(أ)

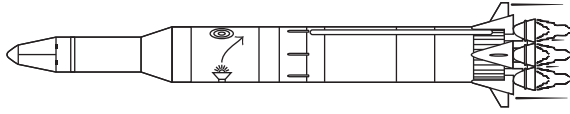

(ب)

شكل ٢-٥: عندما تكون المركبة الفضائية في حالة سقوط حر، الحالة (أ)، فإن نبضة الضوء الموجهة جانبياً عبر المركبة تنتقل في خط مستقيم وصولاً إلى هدفها على الحائط المقابل. لكن عندما تخضع المركبة لتأثير العجلة (أي عندما تتسارع)، الحالة (ب)، تبدو النبضة لرائد الفضاء وكأنها تتبع مساراً منحنياً، بحيث تصيب الحائط المقابل بالقرب من الهدف.

لو أننا استعضنا عن العجلة (التسارع) بمجال جاذبية مكافئ؛ بحيث يُعتبر الحائط الخلفي للمركبة بمثابة «الأرضية» مجدداً والمقدمة المخروطية بمثابة «السقف»، فإن رائد الفضاء سيخلص إلى أن نبضة الضوء «سقطت» في اتجاه الأرضية، شأنها شأن أي جسم آخر يُطلق عبر المركبة في اتجاه الهدف لكن ينتهي به الحال وقد سقط ناحية أرضيتها؛ ومن ثم يخطئ الهدف.

من هذه الملاحظة لنا أن نتوقع أن أشعة الضوء ستتبع مسارات منحنية في مجالات الجاذبية، وأن الضوء سينثني. في الواقع، كان هذا هو التنبؤ الذي خرج به أينشتاين في عام ١٩١٥ بينما كان يعمل في برلين إبان الحرب العالمية الأولى. خرجت أنباء عن أفكاره من ألمانيا ووصلت إلى مسامع العالم البريطاني آرثر إدينجتون الموجود في كامبريدج. وفي مايو عام ١٩١٩، بعد انتهاء الحرب بستة أشهر، أثبت إدينجتون صحة نظرية أينشتاين من خلال واحدة من أشهر التجارب على الإطلاق. كانت فكرة التجربة هي ملاحظة المواضع الطبيعية للنجوم في منطقة معينة من السماء ليلاً، ثم قياس مواضعها ثانية حين تكون الشمس ساطعة. حين تكون الشمس ساطعة سيمر ضوء النجوم بالقرب من الشمس كي يصلنا؛ ومن ثم سيعبر مجال جاذبية الشمس. عندئذٍ سيتبع الضوء مساراً

النسبية العامة

منحنياً، وإلى أن يتم رصده سيبدو وكأنه آتٍ من اتجاه مختلف عن اتجاهه الأصلي. هذا بدوره سيعطي انطباعاً بأن مواضع النجوم قد تغيرت عن مواضعها المعتادة، وذلك كما يبين الشكل ٢-٦. بطبيعة الحال من المشكلات التي ستواجهنا في عملية الرصد هذه أن سطوع الشمس من شأنه في المعتاد أن يحول دون رؤية النجوم؛ ولذلك السبب أجريت عملية الرصد خلال كسوف كلي للشمس. كان التأثير المراد رصده طفيفاً للغاية؛ ولا يتجاوز انحرافاً قدره ١,٧٥ ثانية قوسية (أي بضعة أجزاء على العشرة آلاف جزء من الدرجة). لكن إندجتون نجح في التحقق تجريبياً من صحة هذا التنبؤ.

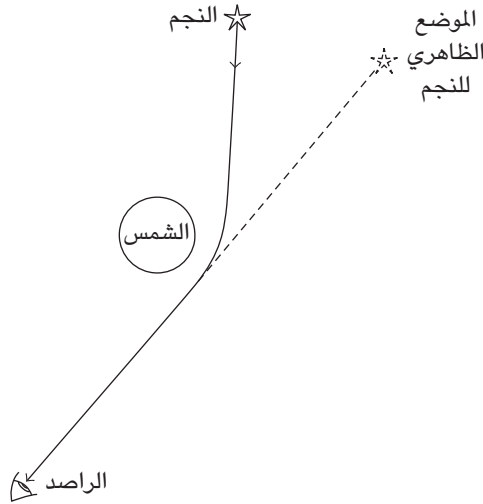

شكل ٢-٦: مسار الضوء الآتي من نجم بعيد يتغير بينما يمر بجوار الشمس. وإلى أن يصل إلى الراصد، سيبدو وكأنه آتٍ من موضع مختلف من السماء، وسيبدو الموضع الظاهري للنجم وكأنه قد تغير.

هذه التجربة، إلى جانب غيرها من التجارب التي أجريت خلال مواقف الكسوف الشمسي، خرجت بقياسات لهذا التأثير في حدود دقة لا تتجاوز العشرين بالمائة. لكن خلال الفترة بين عامي ١٩٨٩ و١٩٩٣، تمكّن التليسكوب هيبارخوس التابع لوكالة الفضاء الأوروبية من إجراء قياسات عالية الدقة لمواضع النجوم. ولأن هذا التليسكوب كان فوق

الغلاف الجوي للأرض، فقد كانت النجوم مرئية له طوال الوقت، ولم يكُ ثمة حاجة لانتظار كسوف شمسي. وقد تأكد حدوث انحناء الضوء حتى حدود دقة قدرها ٧,٠٪. وبينما كان على القياسات الأرضية أن تركز على ضوء النجوم الذي يمس حافة الشمس، حيث تكون الجاذبية في أقوى صورها، تمكّن هيبارخوس من رصد انحناء الضوء حتى لتلك النجوم الواقعة بزاوية قدرها ٩٠ درجة على اتجاه الشمس.

يأخذنا انحناء الضوء إلى ظاهرة مثيرة للاهتمام تُدعى «عدسة الجاذبية». فليست الشمس وحدها، بل المجرة أيضًا — وفي واقع الأمر العناقيد المجريّة — يمكنها أن تكون مصدرًا للجاذبية، بحيث تحني وتشوه الضوء الآتي من الأجرام الساطعة البعيدة الواقعة خلفها. ففي عام ١٩٧٩، رُصد ما يبدو كأنه نجمان زائفان (كوازار) قريبان أحدهما من الآخر (النجوم الزائفة هي مصادر شديدة السطوع للضوء موجودة في مجرات ضخمة حديثة التكون). لكن اتضح أن الصورتين للنجم الزائف نفسه؛ إذ إن الضوء القادم من هذا النجم الزائف تعرض للتشويه بواسطة مجرة تقع على امتداد خط الرؤية إليه، وبهذا عملت هذه المجرة المتداخلة عمل العدسة؛ بحيث سببت انحناء ضوء النجم الزائف. ولو كان مصدر الضوء والمجرة المسببة للعدسة ونحن على الخط نفسه بالضبط، فسيختلف الضوء القادم من المصدر على نحو منتظم حول المجرة محدثًا حلقة، ويطلق عليها أحيانًا حلقة أينشتاين. لكن هذا هو الموقف المثالي. فبسبب الانحراف قليلاً عن خط الرؤية، ولكون المجرة المسببة للعدسة غير منتظمة كرويًا، عادةً ما نرى صورًا مشوهة وصورًا متعددة لمصدر الضوء. هذا يطلق عليه عدسة الجاذبية القوية، وإلى وقتنا الحالي يوجد ما يربو على المائة مثال عليها. إضافة إلى ذلك، هناك العدسية الدقيقة، التي تحدث عندما يعمل نجم وحيد عمل العدسة للضوء القادم من نجم آخر بعيد موجود على نفس خط الرؤية الخاص به. في مثل هذه الحالات، نرى الضوء القادم من المصدر وقد سطع فجأة لوهلة بينما كان يمر بخط الرؤية الخاص بالنجم المتداخل، إذ يعمل الأخير عمل العدسة المكبرة. في الواقع، كشفت عمليات تضخيم كهذه في عام ٢٠٠٤ عن أن النجم البعيد يدور حوله كوكب يبلغ حجمه مرة ونصف قدر حجم المشتري. وكان هذا أول كوكب من الكواكب الموجودة خارج المجموعة الشمسية يُكتشف بهذه الطريقة.

جدير بالذكر أن نيوتن تنبأ منذ زمن بعيد بأن من شأن الضوء أن ينحني في أي مجال جاذبية، وإن كان هذا على أسس مختلفة تمامًا عن تلك التي بنى عليها أينشتاين تنبؤه. فقد بنى نيوتن فكرته على النظرية الجسيمية للضوء، التي تقضي بأن الضوء

يتألف من تيار من الجسيمات الدقيقة التي تنتقل بسرعة الضوء. وفي ظل تلك الظروف، لنا أن نتوقع أن هذه الجسيمات ستجذب نحو الشمس؛ ومن ثم تنحرف عن مسارها. إلا أن مقدار الانحراف هذا يبلغ نصف المقدار الذي تنتبأ به نظرية أينشتاين، والذي تم التحقق منه تجريبياً. ليس هذا وحسب، بل إن النظرية الجسيمية التي اعتنقها نيوتن كانت تتعارض مع النظرية الموجية في وصف الكيفية التي ينتقل بها الضوء عبر الفضاء.

الفضاء المنحني

إذن، ما دام أينشتاين لم يعتبر الضوء بمثابة تيار من الجسيمات يجذب — شأن أي نوع آخر من الجسيمات — بفعل قوة الجاذبية، فما الصورة الفيزيائية التي طورها بغرض اختبار وفهم ما يحدث على أرض الواقع؟

سنعود إلى تجربة إسقاط المطرقة والريشة. في ضوء أن كلا منهما تملك كتلة مختلفة عن الأخرى، رأينا أن الجاذبية يتعين عليها أن تجذبهما بقوة متباينة كي تجعلهما تتسارعان نحو الأرض بالطريقة عينها تماماً. وقد أثار هذا تساؤلاً مفاده: كيف تعرف الجاذبية مقدار الشدة الذي يجب أن تجذب به كلاً منهما بحيث يسلك الاثنان السلوك عينه؟ وعلى أي حال، لماذا تريد قوة الجاذبية أساساً منهما أن يسلكا على هذا النحو؟

الأمر عينه يحدث حين يخرج رائد الفضاء من مركبته. إن المركبة تدور حول الأرض حين تكون محركاتها مطفأة؛ أي إنها في حالة سقوط حر. وحين يخرج رائد الفضاء منها ويطفو إلى جوارها في الفضاء فهو أيضاً يدور حول الأرض، في نفس مدار المركبة حول الأرض تقريباً. ومجدداً، تتسبب الجاذبية الصادرة عن الأرض في السلوك نفسه لجسمين مختلفين تماماً. فبدلاً من التحرك في خط مستقيم بسرعة ثابتة، فإن قوة الجاذبية تجذب رائد الفضاء الذي يطفو في الفضاء والمركبة الفضائية بالطريقة نفسها تقريباً؛ بحيث تجبر الاثنان على التحرك في مسار منحني؛ المسار المنحني ذاته.

كانت استجابة أينشتاين لهذه المعضلة هي اقتراح أنه في وجود جسم جاذب، فإن الحركة «الطبيعية» لأي جسم حوله «ليست» البقاء في سكون أو الحركة بسرعة ثابتة في خط مستقيم، وإنما اقترح أينشتاين أنه قرب الأجسام الجاذبة ككوكب الأرض يكون الفضاء نفسه مشوهاً. فهو منحني بطريقة تجعل المسار الطبيعي للأجسام التي تدور حول الجسم يكون ذلك المسار الذي نرصده: أي المدار الذي يتبعه رائد الفضاء وهو خارج المركبة والمركبة حول الأرض.

يمكن تصور الموقف وكأننا في حلبة دائرية ذات سطح مائل لسباق سيارات. في مثل هذا النوع من الحلبات يمكن لسيارتين مختلفتين للغاية أن تدورا حول الحلبة دون الحاجة سوى لتوجيه قليل للغاية من السائقين؛ وذلك لأن السيارتين مدفوعتان للسير في المسار المنحني؛ بسبب ميل مستوى سطح الحلبة عند الأطراف. إن سطح الحلبة مشوه أو منحني بحيث لم يعد من «الطبيعي» للسيارة أن تواصل السير في خط مستقيم. أيضًا لم تعد السيارة بحاجة إلى قوة موجهة كي تغير اتجاه حركتها. إن «التوجيه» يوفره سطح الحلبة المهيأ على هذا النحو.

ما يقوله أينشتاين إذن هو أننا لسنا بحاجة للاستعانة بقوة — قوة الجاذبية — لإبقاء رائد الفضاء والمركبة في مدارهما حول الأرض. ليست هناك قوة بحاجة للضبط الدقيق بحيث تبقى الأجسام ذات الكتل المختلفة على المسار ذاته. بدلًا من ذلك، يتبع كلٌّ من رائد الفضاء والمركبة المسار الطبيعي الذي ستتبعه «كل» الأجسام لو أنها بدأت من الموضع ذاته وبالسرعة ذاتها؛ وبذا استعاض أينشتاين بالكامل عن فكرة قوى الجاذبية بمفهوم جديد تمامًا هو مفهوم «الفضاء المنحني».

كان الأمر غاية في البساطة. لكن بالطبع بشرط أن يستطيع المرء الإلمام في عقله بفكرة الفضاء المنحني! وهذا ليس بالأمر السهل، خاصة وأننا اعتدنا التفكير في الفضاء بوصفه مرادفًا لـ «العدم». كيف يكون العدم منحنيًا؟

الجواب في نظر الفيزيائيين هو أن الفضاء ليس كالعدم. بل يُنظر للفضاء بوصفه متّصلًا سلسًا منتظمًا، يمكن تشبيهه بطبقة رقيقة للغاية من الجيلي. وعندما نضع في اعتبارنا لاحقًا علم كونيّات الانفجار العظيم، سنجد أن جميع العناقيد المجرية تتحرك مبتعدة بعضها عن بعض. ليس هذا راجعًا إلى أنها تتمدد فيما كان في السابق فضاءً شاغراً — أو عمدًا خاويًا — وإنما الحقيقة هي أن الفضاء نفسه هو الذي يتمدد، وبالتبعية يحمل معه المجرات في مدٌّ من الفضاء المتحرك. ومرة أخرى، عند التعرض لدراسة فيزياء الكم، نكتشف أن الفيزيائيين يرون أن الفضاء مكتظ بجسيمات أساسية «افتراضية»، بعضها يظهر إلى الوجود من وقت لآخر. هذا أحد التأثيرات. ويتمثل تأثير آخر في أن الشحنة الكهربائية التي يحملها الإلكترون — مثلًا — تتنافر مع شحنات الإلكترونات الافتراضية التي يتألف منها الفراغ الملاصق لها، وهو ما يتسبب في دفع هذه الجسيمات الافتراضية بعيدًا.

بالفكر من هذا المنطلق — من منطلق أن الفضاء مادة (من نوع ما) وليس عمدًا — سيكون من المقبول أكثر أن نصور هذه المادة وقد تعرضت للتشويه والانحناء بصورة ما؛

النسبية العامة

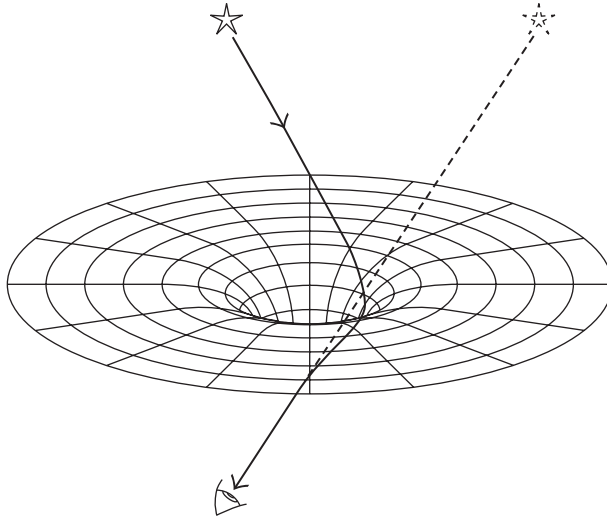

شكل ٧-٢: تمثيل للطريقة التي يمكن أن ينحني بها الضوء القادم من نجم بعيد بفعل انحناء الفضاء الذي تسببه الشمس.

بحيث لا يصير المسار الطبيعي بالضرورة خطأً مستقيماً. ويُتوقع أن يؤثر هذا الانحناء، أو التقوس، على أي شيء يمر بجوار تلك المنطقة من الفضاء، بما في ذلك الضوء. في مناقشتنا السابقة عن تجربة انحناء الضوء — مثلاً — اعتبرنا أن الضوء المار بجوار الشمس سينجذب نحوها بفعل قوة الجاذبية. لكن هذا التفسير الجديد، الذي يتضمن الفضاء المنحني، يقترح أن ما عُرض في الشكل ٦-٢ يمكن أن يحل محله شيء آخر أشبه بالمعروض في الشكل ٧-٢.

ليست فكرة الفضاء المنحني جديدة في حد ذاتها، وفكرة الفضاء المنحني الثنائي الأبعاد مألوفة لنا جميعاً. قد يتكون الفضاء الثنائي الأبعاد من صفحة مستوية. وعلى سطح كهذا، يتحدد محيط أي دائرة C من خلال التعبير الرياضي الشهير «محيط الدائرة = $2\pi r$ »، أو:

$$C = 2\pi r$$

النسبية العامة

وهكذا نرى أن محيط الدائرة يكون أقل من $2\pi r$. ليست الدوائر وحدها التي تتأثر بالهندسة المنحنية، بل المثلثات أيضًا. فالمثلث PAB يتألف من ثلاثة خطوط مستقيمة متقاطعة، وزواياه الداخلية الثلاث زوايا قائمة؛ أي إن مجموعها 270° درجة، وليس 180° درجة كالمعتاد. إن سطح الكرة ما هو إلا نوع واحد من أنواع الفضاء المنحني الثنائي الأبعاد. يبين الشكل ٢-٩ نوعًا آخر، على شكل سرج جواد. وهنا نجد أن مجموع الزوايا الداخلية للمثلث يقل عن 180° درجة، ومحيط الدائرة أكبر من $2\pi r$.

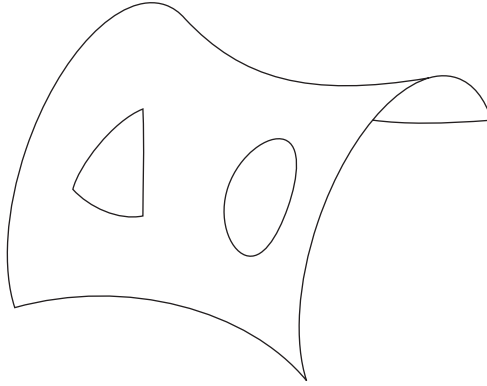

شكل ٢-٩: السرج شكل آخر تكون الهندسة داخل سطحه مختلفة عن الهندسة على سطح مستو.

لاحظ أن الدائرتين والمثلثين، المرسومة على السطحين المقوسين، كانت أحجامها متشابهة نسبة إلى الحجم الكلي للكرة أو السرج. ولو أننا حصرنا انتباهنا في الدوائر والمثلثات الصغيرة للغاية، كنا لنحصل على نتائج مختلفة بدرجة كبيرة. فعلى المستويات الصغيرة للغاية حتى الأسطح المنحنية تميل إلى أن تكون مستوية، وفي هذه الحالة تصح الهندسة الطبيعية الخاصة بالأسطح المستوية ولو على نحو تقريبي، وهذا التقريب يتحسن كلما كان النطاق أصغر.

ما نعلمه إذن من هذه الدراسة الموجزة للفضاء المنحني الثنائي الأبعاد، هو أننا نحصل على نتائج تختلف عن النتائج التي تقدمها لنا الهندسة الإقليدية المستوية المعتادة،

رغم أننا كلما درسنا الأشكال على مستوى أصغر، صارت أقرب إلى حالة الهندسة المستوية. وسنستعين بهذه النتائج عند تدبرنا لما يعنيه وجود فضاء منحني «ثلاثي الأبعاد» في البداية، من المستحيل أن نتصور ذهنياً شكل الفضاء المنحني الثلاثي الأبعاد. في حالة الفضاء الثنائي الأبعاد كان الأمر يسيراً؛ لأن لدينا بُعداً ثالثاً نستطيع تصور التقوس أو الانحناء وهو يحدث فيه. لكن أين البعد المكاني الرابع الذي سيحتوي «انحناء» الأبعاد الثلاثة؟

في الواقع، يمكن للتصور الذهني أن يكون مضللاً. ألق نظرة على السطح المبين في الشكل ٢-١٠. هل هو منحني؟ من الواضح أنه كذلك، من جانب ما؛ فهو شكل أسطواني. لكن يمكن أن تكون المظاهر خداعة؛ فالهندسة التي تتم على ذلك السطح هي ذاتها هندسة السطح المستوي. فعلى أي حال، يمكن عمل أسطوانة عن طريق ثني صفحة من الورق (بطريقة يستحيل بها أن تثني صفحة من الورق كي تكوّن كرة أو سرجاً). وإذا رسمت دائرة أو مثلثاً على صفحة مستوية من الورق ثم ثنيها كي تكوّن أسطوانة، فإن خصائص تلك الأشكال ستظل ذاتها كما كانت من قبل.

لذا انسأ أمر تصور الانحناء ذهنياً. بدلاً من ذلك نحن نعرّف الفضاء بوصفه منحنيًا ما دامت الهندسة «داخل» ذلك الفضاء تختلف عن الهندسة الإقليدية. فعلى أي حال، لن يحتاج الذباب الذي يزحف على سطح الكرة أو السرج أن ينظر إلى ذلك السطح من على كي يستنتج أنه سطح منحني. فبمقدوره التوصل إلى ذلك الاستنتاج ببساطة من خلال إجراء بعض القياسات على المثلثات والدوائر داخل السطح نفسه. وهذه هي الكيفية التي سنستكشف بها هندسة الفضاء الثلاثي الأبعاد؛ ليس بواسطة وضع أنفسنا في موضع خارج الفضاء الثلاثي الأبعاد بشكل ما من أجل الحصول على نظرة كلية له، وإنما بواسطة إجراء بعض القياسات داخل الفضاء نفسه.

نعرف بالفعل — من تجارب انحناء الضوء ومن دوران المركبة ورائد الفضاء خارجها حول الأرض — أن الفضاء ينحني بالمقدار الذي تؤثر به الأرض والشمس والمجرة. فهذه الأجرام أشبه بغمازات منتشرة على امتداد السطح العريض الذي يؤلف الفضاء بأكمله. لكن إجمالاً، هل هذه الغمازات موجودة على سطح مستوي أم كروي أم على شكل سرج أم ماذا تحديداً؟ سنعاود الحديث عن هذا الموضوع لاحقاً؛ حين نتدبر الكون إجمالاً.

رأينا من قبل كيف أن وجود جسم جاذب يؤثر على الزمن (الانزياح الأحمر الجذبوي)، والآن نرى أنه يؤثر أيضاً على المكان. ومع الوضع في الاعتبار كيف أن النسبية الخاصة

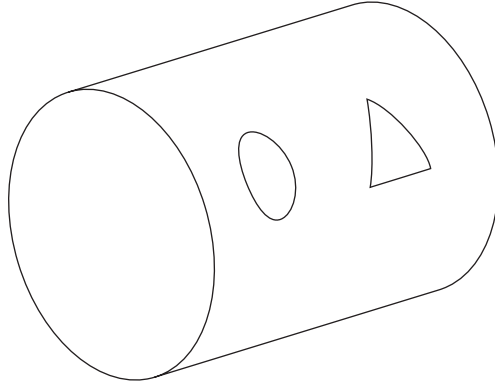

شكل ٢-١٠: رغم حقيقة أن سطح الأسطوانة يبدو «منحنياً»، فإن هندسته هي ذاتها هندسة الأسطح المستوية.

قادتنا إلى استنتاج أن المكان والزمان يؤلفان زمكاناً رباعي الأبعاد، نخلص من هذا الآن إلى أنه لا يجدر بنا فقط التفكير في فضاء منحنٍ، بل في «زمكان منحنٍ». فمحور الزمن إضافة إلى المحاور المكانية الثلاثة الأخرى تتأثر كلها بوجود جسم جاذب.

تحدثنا سابقاً عن أن الأجسام تتبع «مسارات طبيعية» عبر الزمكان المنحني. والاسم الفعلي الذي يطلق على هذه المسارات هو «الخطوط الجيوديسية». والخط الجيوديسي هو المسار الذي يتبعه الجسم في حالة السقوط الحر، ونقصد الجسم الذي لا يخضع لأي قوى غير جذبوية، مثل التأثيرات الكهربائية والمغناطيسية (التأثيرات الجذبوية موضوعة بالفعل في الحساب من خلال انحناء الزمكان). وبعبارة أخرى: في النسبية العامة، يحل الخط الجيوديسي محل الخط المستقيم في الهندسة الإقليدية المعتادة أو في النسبية الخاصة؛ وبذا، حين ينحني الضوء القادم من أحد النجوم قرب الشمس، فهو بهذا يتبع خطاً جيوديسياً.

ما السمة المحددة للخط الجيوديسي؟ في الفضاء الإقليدي الثلاثي الأبعاد، يُعرّف الخط المستقيم القياسي بأنه أقصر مسار بين نقطتين. أما في الزمكان، فالخط الجيوديسي يُعرّف بأنه ذلك المسار بين حدثين يتسمان بأن لهما «الزمن الحقيقي» الأقصى. ويُعرّف الزمن الحقيقي بأنه الزمن المسجل على ساعة مصاحبة للجسم إبان حركته بين النقطتين موضع السؤال. في الشكل ٢-١١ سنعاود النظر إلى معضلة التوأمين (باختصار هذه المرة!)

النسبية

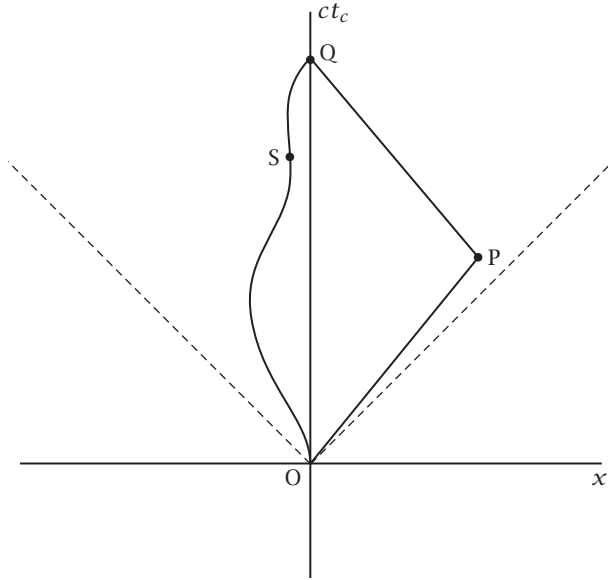

شكل ٢-١١: الخطوط العالمية الخاصة للتوأمين المشارك فيما يطلق عليه «معضلة التوأمين».

وهذا الشكل يبين الموقف من منظور مسئول المراقبة. النقطة O تميز مغادرة رائد الفضاء لكوكب الأرض، ثم يسافر إلى الكوكب البعيد وصولاً إلى النقطة P، ثم يستدير ويعود إلى الأرض، ويصل إلى النقطة Q. في الآن ذاته يظل مسئول المراقبة ساكناً ويرسم الخط العالمي OQ. لقد أثبتنا بالفعل أنه بحلول وقت التقاء مسئول المراقبة برائد الفضاء ستكون ساعة مسئول المراقبة قد سجلت زمناً أكثر من ساعة رائد الفضاء. بعبارة أخرى: سيكون زمنه الحقيقي أكبر من زمن رائد الفضاء الحقيقي. وهذا سيصح على وجه العموم. فبغض النظر عن الخط العالمي الذي سيرسمه رائد الفضاء بين النقطتين O و Q — على غرار المسار الاعتباطي المبين وهو يعبر النقطة S مثلاً — ستكون القراءة التي تسجلها ساعته دائماً أقل من القراءة التي تسجلها ساعة مسئول المراقبة. وسيكون رائد الفضاء قد تبع خطاً عالمياً يتسم بزمن حقيقي أقل من الزمن الخاص بمسئول المراقبة. ما الأمر المميز بشأن الخط العالمي لمسئول المراقبة بحيث يجعله يملك الزمن الحقيقي الأقصى؟ الإجابة

هي أنه هو مَنْ ظل طيلة الوقت داخل إطار مرجعي قصوري، وأنه يتبع مسار سقوط حر. إنه يتبع الخط الجيوديسي بين الحدثين O و Q.

بالمناسبة، لا تدع مسمى «الزمن الحقيقي» يضللك؛ فهو لا يعني بصورة ما أن هذا هو الزمن الفعلي، الصحيح، وأن غيره من الأزمنة ليس صحيحاً! أكرر هنا ما قلته من قبل عندما شرعت في تقديم الأفكار النسبية عن الأطوال والأزمنة: إن كل تقديرات المسافة والزمن مرتبطة بمنظور راصد بعينه؛ فما من وجود لمسافة أو فترة زمنية موضوعية ومستقلة عن منظور أي راصد؛ ولا وجود لما يمكن تسميته المسافة أو الزمن «المتفق عليه».

نقطة أخرى تستحق الذكر؛ هي أنه رغم أننا قدمنا فكرة الخطوط الجيوديسية في سياق مناقشتنا لتأثيرات الجاذبية، فإنها تنطبق على نحو عام وشامل؛ حتى على الحالات التي لا تشتمل على الجاذبية. ليس الأمر أننا نستخدم «الزمن الحقيقي الأقصى» في حالة، و«أقصر مسافة بين نقطتين» في حالة أخرى. ففي غياب الجاذبية، فإن الخطوط الجيوديسية التي تتسم بأن لها الزمن الحقيقي الأقصى يتفق أنها تتسم أيضاً بكونها أقصر مسافات مكانية.

إن أساس النسبية العامة هو أن المادة تُملي على الفضاء كيف ينحني، والفضاء يُملي على المادة كيف تتحرك. فالفضاء لم يعد يُنظر إليه بوصفه خشبة مسرح يؤدي عليها الممثلون — المادة والأجسام والضوء — أدوارهم، بل صار للفضاء نفسه دورٌ يلعبه.

قد تخال أنه لا بأس بكل هذا، وأن فكرة قوى الجاذبية قد حلت محلها فكرة الفضاء أو الزمكان المنحني. لكن أليس هذا محض تفضيل شخصي بشأن الكيفية التي يختار بها المرء أن يرى الأمور؟ ألا يستطيع المرء التمسك بفكرة نيوتن عن قوى الجاذبية لو أنه رغب في ذلك؟

في أغلب المواقف اليومية، تنطبق نظرية نيوتن حتى مستوى ملائم للغاية من الدقة. وحتى عند حساب مدارات الأقمار الصناعية، من المواتي استخدام قانون التربيع العكسي للجاذبية. فمن الناحية الرياضية، نظرية نيوتن أسهل كثيراً في تناولها من النسبية العامة؛ ولهذا السبب وحده سيستمر الفيزيائيون في الحديث عن قوى الجاذبية وسيستخدمون قانون نيوتن. ومع ذلك، هم يدركون أن النسبية العامة تقدم تنبؤات أدق وأنها سبيلٌ أرقى لفهم الفيزياء. فرغم أن قانون نيوتن يعد «وصفة» مفيدة لحل أغلب المشكلات — تلك التي تتضمن الجاذبية الضعيفة والسرعات الأقل بكثير عن سرعة الضوء — فإنه لا يقدم

النسبية

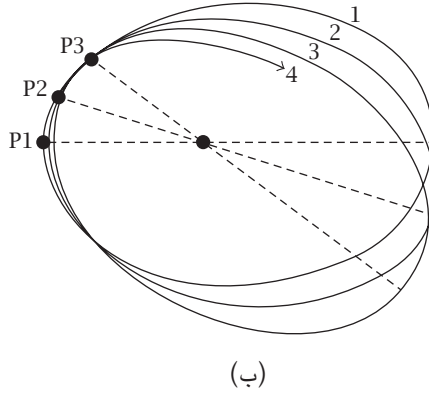
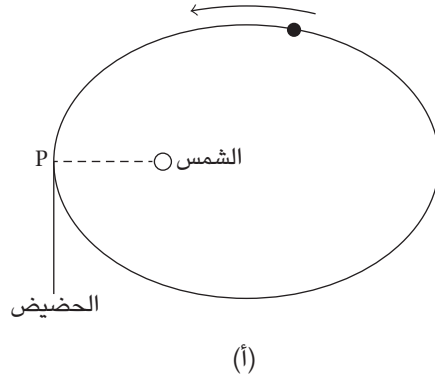

شكل ٢-١٢: وفق ميكانيكا نيوتن، ينبغي أن يكون مدار كوكب مثل عطارد مدارًا بيضاويًا. وفي غياب أي جسم آخر جاذب (كواكب أخرى)، من المفترض أن يظل الحضيض ثابتًا (أ). لكن وفق النظرية النسبية العامة، يجب أن يتبادر الحضيض (ب).

أفكارًا كثيرة عما يحدث بالفعل. ليست النسبية العامة مجرد تفسير هندسي اختياري للجاذبية، وقد لمسنا جانبًا من هذا بالفعل حين أوضحنا أن نظرية نيوتن تنبأت بانحناء ضوء النجوم قرب الشمس — وذلك على افتراض أن الضوء مؤلف من جسيمات — بيد أنها تنبأت بمقدار خاطئ، أما النسبية العامة فتنبأت بمقدار الانحناء الصحيح.

أُجري اختبار شهير آخر للنسبية العامة في عام ١٩١٥، وتضمن كوكب عطارد؛ أقرب الكواكب إلى الشمس ومن ثم أكثرها تعرضاً للجاذبية الشمسية في أقوى صورها. شأن غيره من الكواكب، يدور عطارد حول الشمس في مدار بيضاوي بحيث تمثل الشمس أحد مركزي المدار البيضاوي، كما يوضح الشكل ٢-١٢ (أ). تسمى النقطة التي يكون الكوكب فيها أقرب ما يكون إلى الشمس باسم «الحضيض». في المعتاد، ووفق ميكانيكا نيوتن، من المفترض أن يظل اتجاه المدار ثابتاً دون تغير، بحيث يظل الحضيض الشمسي في موضعه. لكن في الواقع، كان معروفاً أن الحضيض الشمسي لعطارد يتغير مع كل دورة يدورها الكوكب حول الشمس (الشكل ٢-١٢ (ب)). أُطلق على هذا بدارية الحضيض. وكان من السهل تفسير أغلب هذه الحركة على أساس قوى الجذب التي تمارسها الكواكب الأخرى في المجموعة الشمسية. ومع ذلك، لوحظ منذ عام ١٨٤٥ أن معدل البدارية كان يختلف عن المعدل المتوقع بمقدار ٤٣ ثانية قوسية في القرن. إنه مقدار ضئيل لا شك، لكنه كان موجوداً، وكان يثير القلق نظراً لعدم وجود تفسير له. إلا أن نظرية أينشتاين فسرتة؛ إذ تطلبت النسبية العامة وجود مثل هذه البدارية. وقد أعلن أينشتاين لاحقاً أنه عند سماعه بأنباء التحقق من صحة تنبؤ «طار عقله من فرط النشوة لأيام».

وفي عام ١٩٧٤، اكتشف جوزيف تايلور وتلميذه راسل هالس أن النجم النابض PSR 1913+16 جزء من نظام نجمي ثنائي. كان النجم النابض (وهو نوع من النجوم المنهارة) يدور في مدار عجيب للغاية حول نجم آخر حول مركز كتلتها المشتركة، بحيث يقترب كلاهما من الآخر إلى مسافة ١,١ نصف قطر شمسي عند أدنى اقتراب لهما، ثم يتراجعا حتى نصف قطر شمسي قدره ٤,٨ عند أقصى ابتعاد لهما. وكما تنبأت النسبية العامة، وُجد أن الحضيض كان يتقدم بمقدار ٤,٢ درجات قوسية كل عام؛ أي إن مقدار التقدم في يوم واحد يعادل مقدار التقدم في حركة عطارد في قرن كامل.

اقترح اختبار آخر مثير للاهتمام لأول مرة في عام ١٩٦٤ من جانب إروين شابيرو، وتضمن استخدام جهاز رادار قوي ونبضات رادار مرتدة من أحد الكواكب. كانت فكرته تقضي بقياس الوقت الذي استغرقته النبضات في الذهاب إلى الكوكب والرجوع منه؛ ومن ثم تتبع مسار الكوكب على نحو دقيق. ثم كررت العملية بينما كان الكوكب على وشك المرور خلف الشمس (انظر الشكل ٢-١٣). وبناءً على قياسات سابقة، حين كان الكوكب في مواضع مختلفة من السماء، يمكن بسهولة حساب القراءة المتوقعة بينما تمس نبضات الرادار حافة الشمس. في الواقع، تبين أن ثمة تأخيراً زمنياً قدره نحو

النسبية



شكل ٢-١٣: اختبار للنسبية العامة مبني على التأخير الزمني لنبضات الرادار المرتدة من أحد الكواكب بينما تمس النبضات حافة الشمس.

٢٥٠ ميكروثانية؛ إذ تسبب مرور النبضات قرب الشمس في إبطائها، وهذا ما تنبأت به نظرية أينشتاين. أُجريت التجربة باستخدام نبضات مرتدة عن كوكبي عطارد والزهرة، باستخدام هذين الكوكبين كعاكسات عملاقة. أُجريت التجربة أيضًا بالاستعانة بالأقمار الصناعية للمسابرات: مارينر ٦ و٧، فويجر ٢، وفايكنج مارس لاندر، ومسبار المركبة كاسيني المرسلّة إلى زحل. في الحالات الأخيرة، استُخدمت الأقمار الصناعية في إعادة بث نبضات الرادار. أُجري أحدث هذه التجارب في عام ٢٠٠٣ باستخدام المسبار كاسيني، وقد تمكن من إثبات صحة التنبؤ وصولًا إلى دقة قدرها جزء واحد في كل ١٠^{-١٠} أجزاء. لاحظ أن التأثير الذي نتحدث عنه هنا يتضمن قياسات زمنية؛ ومن ثم فهو دليل على أن الزمكان — وليس الفضاء (المكان) وحده — هو الذي ينحني قرب الأجسام ذات الجاذبية.

نقطة أخيرة تستحق الذكر؛ رأينا في مختلف التجارب التي أُجريت لاختبار النسبية العامة (الانزياح الأحمر الجذبوي، انحناء الضوء، عدسة الجاذبية، تقصي نبضات الرادار

بالقرب من الشمس، مدارية حضيض عطارد) أننا كنا نبحث عن تأثيرات صغيرة؛ انحرافات طفيفة عما هو متوقع وفقاً لقوانين نيوتن للجاذبية. بيدُ أن هذا يجب ألا يغرينا بالاعتقاد بأن النسبية العامة معنية فقط بالتفاصيل الدقيقة التافهة. فالنسبية العامة تفسر «كل» التأثيرات الجذبوية، بما فيها تلك التي يمكن أن تتناولها قوانين نيوتن؛ ومن ثم، لا تفسر النسبية مدارية حضيض مدار عطارد وحسب، بل تفسر أيضاً سبب بقاء عطارد وجميع الكواكب الأخرى في مداراتها من الأساس.

الثقوب السوداء

في الشكل ٧-٢، حاولنا توضيح الطريقة التي تسبب بها الشمس انحناء الزمكان من خلال إظهارها ككرة تستقر في تجويف سببته في صفحة مرنة. وهذا، بالطبع، ما هو إلا تشبيه مفرط في التبسيط. ذكرنا من قبلُ أنه عند التفكير في انحناء الفضاء الثنائي الأبعاد — على غرار سطح الكرة — من الممكن أن نتخيله على شكل انحناء يقع في فضاء ثلاثي الأبعاد. لكن عندما يتعلق الأمر بالفضاء الثلاثي الأبعاد، لا يوجد بُعد مكاني إضافي كي يستوعب عملية «الانحناء». بدلاً من هذا علينا الاعتماد على فحص الخصائص الهندسية للفضاء الثلاثي الأبعاد ذاته. ومع ذلك، فإن التمثيلات الثنائية الأبعاد للفضاء الثلاثي الأبعاد يمكنها أحياناً أن تمنحنا فكرة عامة عما يحدث. يصح هذا تحديداً في حالة التناظر الكروي — شأن الانحناء الموجود في الفضاء المحيط الذي تسببه الشمس — حيث أي شريحة ثنائية الأبعاد عبر ذلك الفضاء (تمر عبر الشمس) تتساوى مع أي شريحة أخرى ثنائية الأبعاد. هنا يصير البُعد الثالث غير ذي أهمية؛ لأنه لا يحتوي على أي معلومات غير متاحة بالفعل من خلال البُعدين الآخرين. في هذه الصورة التوضيحية، يمكننا تمثيل الفضاء الثلاثي الأبعاد بواسطة هذه الشريحة الثنائية الأبعاد، ثم استخدام البعد الثالث الخاص بهذه الصورة التوضيحية لاستيعاب عملية «الانحناء». هذا ما فعلناه في الشكل ٧-٢. وفي الشكل ١٤-٢ نرى كيف أن الانحناء الكلي الناجم عن وجود الكرة الثقيلة (الشمس) يجعل الكرة الصغيرة (أحد الكواكب) تدور حولها بدلاً من الانطلاق في خط مستقيم.

في الشكل ١٥-٢ نرى بتفصيل أكثر نوعية الانحناء الذي تسببت فيه الشمس. لكن لِمَ يأخذ مثل ذلك الشكل؟ يعتمد ميل المنحنى في أي نقطة على المسافة بين هذه النقطة وبين مركز الشمس، وأيضاً على مقدار المادة الجاذبة الموجودة بين النقطة المختارة وبين

النسبية

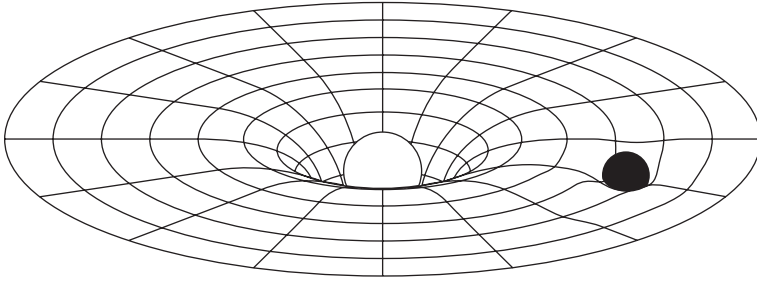

شكل ٢-١٤: تمثيل للطريقة التي يتسبب بها انحناء الفضاء الناجم عن وجود الشمس في جعل الكوكب يدور حولها.

مركز الشمس. بينما نتدبر النقاط الأقرب والأقرب إلى الشمس، يظل مقدار المادة ثابتاً (كتلة الشمس)، لكن المسافة تقل؛ ومن ثمَّ يزداد ميل الانحناء. ويستمر هذا حتى نصل إلى حافة الشمس عند النقطة R. وبالتحرك في النطاق الداخلي للشمس الآن، تستمر المسافة إلى المركز في التناقص، لكن الآن يقل مقدار الكتلة الموجودة بين النقطة المختارة والمركز؛ وهو التأثير الذي يميل إلى التقليل من الانحناء. في الواقع، يؤدي مجموع هذين التأثيرين إلى خفض إجمالي في الانحناء؛ بحيث إنه عند الوصول إلى مركز الشمس، يكون الانحناء قد استوى. وهذا هو المتوقع؛ نظرًا لأن الشمس لا تمارس أي قوة جذب عند نقطتها المركزية. وما ينطبق على الشمس ينطبق بالمثل على النجوم الأخرى، وعلى الكواكب؛ وبذا فهي تنتج انحناءً أشبه بالانحناء المبين في الشكل ٢-١٥.

لكن مجددًا دعوني أؤكد على أنه رغم كون هذه المخططات مفيدة في تصور ما يحدث في الواقع، فإننا من الناحية العملية لا نرى الفضاء الثلاثي الأبعاد وهو ينحني داخل بُعد مكاني آخر من نوع ما. بدلاً من ذلك علينا الاعتماد على الخصائص الجوهرية للفضاء نفسه. ما الذي يعنيه هذا إذن؟ سنتناول مثالاً محددًا عن جسم متناظر كرويًا كالشمس ونتساءل: كيف له أن يؤثر على الزمكان من حوله؟

نعرف بالفعل القليل عن الكيفية التي يتأثر بها الزمن. فمن منظور الراصد البعيد عن الشمس، تبدو الساعة الأقرب إلى الشمس وكأنها تسير ببطء؛ وذلك لأنها واقعة تحت تأثير الانزياح الأحمر الجذبوي. لكن بأي مقدار؟ كان كارل شفارتزشيلد أول من يحل

النسبية العامة

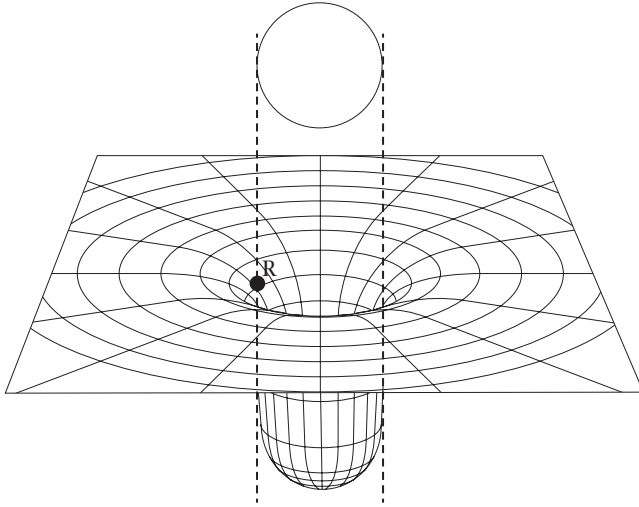

شكل ٢-١٥: منظر جانبي لانحناء الفضاء الذي تسببه الشمس يبين كيف أن الانحناء يقل داخل الشمس.

معادلات أينشتاين الخاصة بحالة الجسم المتناظر كروياً. يتطلب الحل قدرًا كبيرًا من الحسابات الرياضية، لكن النتيجة النهائية بسيطة إلى حدٍّ ما؛ إذ إنه من منظور الراصد البعيد، يبدو معدل حركة الساعة وقد تباطأ بمعامل قدره $(1 - 2mG/rc^2)^{1/2}$ ؛ حيث m كتلة الشمس، و G ثابت الجاذبية، و r المسافة التي تبعدنا الساعة عن مركز الشمس، و c هي سرعة الضوء المعتادة. ونذكر هنا أنه إذا كانت قيمة r كبيرة، تقترب قيمة التعبير الرياضي من الرقم ١؛ بمعنى أنه حين تكون الساعة بعيدة عن الشمس، تبدو وكأنها تسير بالمعدل الطبيعي. وكلما اقتربت الساعة من الشمس، تباطأت حركتها. وبالنسبة للنجوم الأثقل من الشمس — أي التي تكون كتلتها كبيرة — يكون التأثير أكبر، وهذا أمر متوقع. هذا بخصوص الزمن، فماذا عن المكان؟ يبين حل شفارتزشيلد أن المكان يتأثر في الاتجاه الشعاعي. تخيل — على سبيل المثال — أن عددًا من المساطر موضوع واحدة تلو الأخرى على امتداد المسافة الفاصلة بين الراصد والشمس. من منظور الراصد، تبدو المساطر وكأنها تقصر؛ فكلما اقتربت المسطرة من الشمس، قصر طولها. والمعامل الذي

تقصر به المساطر نحصل عليه من التعبير الرياضي عينه الذي استخدمناه في حالة الإبطاء الزمني، وهو: $(1 - 2mG/rc^2)^{1/2}$. ومرة أخرى نرى أنه إذا كانت قيمة r كبيرة، تقترب قيمة التعبير الرياضي من الرقم ١ وتبدو المسطرة وكأن طولها طبيعي. لكن إذا كانت قيمة r صغيرة، أو قيمة m كبيرة، يزداد انكماش المسطرة.

ما علاقة هذا بسرعة الضوء؟ تخيل أن نبضة من الضوء تنطلق من الساعة مبتعدة عن مجال الجاذبية ومتجهة نحو الراصد. تبدأ النبضة في منطقة يكون الزمن فيها قد تباطأ. يعني هذا أن كل شيء يحدث هناك تباطأت سرعته من منظور الراصد البعيد. وهذا يسري على سرعة الضوء؛ فتأخذ وقتاً أطول كي تقطع مسافة كل مسطرة من المساطر الموضوعة على امتداد المسافة إلى الراصد. لكن ليس الزمن وحده هو ما يتباطأ في منطقة الساعة، بل ينضغط المكان أيضاً في الاتجاه الشعاعي الذي تتحرك النبضة فيه. يعني هذا أنه من منظور الراصد البعيد يقطع الضوء مسافة تقل عن المتر في كل مرة يجتاز فيها مسطرة طولها متر. وهذا عامل ثانٍ يؤدي إلى إبطاء نبضة الضوء. وبذا يكون على الضوء أن «يجر» نفسه مبتعداً عن الشمس.

هل تتباطأ سرعة الضوء؟ أليس في هذا خرق لإحدى المسلمتين اللتين تقوم عليهما النظرية النسبية؟ كلا. تحدثت تلك المسلمة تحديداً عن أطر القصور المرجعية، ونحن هنا لا نتعامل مع إطار قصوري. ففي الزمكان المنحني الذي تنتجه الجاذبية، لا يوجد ما يمنع سرعة الضوء من أن تتخذ قيماً مختلفة عن قيمتها المعتادة c .

إلى الآن، حصرنا اهتمامنا على الصورة التي سيبدو عليها الموقف من منظور الراصد البعيد. فماذا عن راصد في حالة سقوط حر قريب من الساعة محل النقاش؟ هذا الراصد يكون في إطار مرجعي قصوري محلي، وتبدو بينته المباشرة طبيعية إلى حد بعيد؛ فساعته تسير بمعدلها الطبيعي، والمساطر المترية جميعها لها الطول نفسه، وسرعة الضوء في منطقتة هي السرعة المعتادة c . من المهم هنا أن ندرك أنه مثلما كانت أي منطقة صغيرة على سطح الكرة أو السرج تكاد تكون مستوية — وأنه كلما صغرت المنطقة صارت أقرب إلى الاستواء — فإنه في الزمكان الرباعي الأبعاد أيضاً، إذا تدبرنا موقف راصد في حالة سقوط حر في منطقة محلية صغيرة من ذلك الزمكان، فسيبدو لنا وقتها أن الزمكان «مستوي»؛ بمعنى أنه يخضع لقواعد النسبية الخاصة؛ وبذا يمكن التفكير في الزمكان المنحني حول الشمس مثلاً وكأنه حاشية مرقعة من المناطق المحلية الصغيرة يمكن التعامل مع كل واحدة منها من خلال قواعد النسبية الخاصة. وحده الراصد البعيد هو

من يستطيع استيعاب الصورة الكلية الشاملة لما يحدث في الزمكان القريب من الشمس والبعيد عنها، وهو الوحيد القادر على إدراك سماته المنحنية.

عند تحديد المقدار الذي يبدو الزمن وقد تباطأ به — وتبدو المسافة وقد انكمشت به — من منظور الراصد البعيد، تحدثنا عن المعامل $(1 - 2mG/rc^2)^{1/2}$. ربما خطر لك أن تتساءل عما سيحدث لو أن قيمة r كانت صغيرة للغاية إلى درجة يساوي معها الحد الثاني للمعادلة ١ ويقل الناتج الكلي إلى صفر. ألن يعني هذا أن الزمن سيتوقف وأن المساطر المترية سيصير طولها صفرًا؟ علينا توخي الحذر هنا؛ فحل شفارتزشيلد (وبالتبعية مدى ملاءمة ذلك المعامل) ينطبق فقط في الخارج؛ حيث تكون كتلة الشمس مركزة. بعبارة أخرى: فيما وراء النقطة R في الشكل ٢-١٥. بالنسبة للشمس، فإن قيمة r التي من شأنها أن تجعل المعامل يساوي صفرًا ستكون قيمتها داخل الشمس واحدًا صحيحًا؛ لأن نسبة بسيطة للغاية من الكتلة هي التي ستظل موجودة داخل نصف قطر الكرة r . إذن، بالنسبة للشمس، من المستحيل أن يقل المعامل حتى يصل إلى صفر. إلا أن هذا ليس الحال دومًا؛ فهناك أجرام في الكون مضغوطة للغاية إلى درجة يمكن معها الوفاء بهذا الشرط. وهذا يأخذنا إلى موضوع «الثقوب السوداء» الساحر. إذن، ما هي الثقوب السوداء؟ وكيف تتكون؟

رأينا كيف أن النجوم تستمد طاقتها من عمليات الاندماج النووي. ومن البديهي أن — شأنها شأن أي جسم مشتعل — سيأتي عليها يوم ينفد فيه الوقود منها. ويعتمد ما سيحدث عندئذٍ إلى حدٍ بعيد على مدى ثقل النجم ومن ثم مقدار شدة جاذبيته. بالنسبة للنجوم متوسطة الحجم كشمسنا، بعد الاحتراق بثبات لمدة ١٠ آلاف مليون عام، سينتفخ النجم ويصير «عملاقًا أحمر». ثم سيطرح طبقاته الخارجية، بينما ينهار القلب على نفسه مكونًا «قزمًا أبيض» ساطعًا. ثم سيخبو هذا القلب ويصير جمرة باردة.

أما النجم الذي تزيد كتلته عن كتلة الشمس بثمانية أضعاف فستنتهي حياته النشطة بالانفجار كمستعر أعظم (سوبرنوفا). سينهار قلبه تحت وطأة الجاذبية لدرجة أن الإلكترونات — التي توجد في المعتاد خارج نواة الذرة — ستُدفع إلى داخل النواة نفسها، حيث تنضم إلى البروتونات والنيوترونات. بعد ذلك ستتحدهم البروتونات لتكون المزيد من النيوترونات، إضافة إلى النيوتريونات (والنيوترينوات المنبعثة هي المسئولة عن دفع المادة إلى الخارج أثناء الانفجار). وهكذا يتبقى لدينا قلب من النيوترونات يُعرف باسم «النجم النيوتروني». وكما ذكرنا سلفًا، عند تناول الانزياح الأحمر الجذبوي، فإن

النسبية

النجم النيوتروني تساوي كتلته في المعتاد ١,٤ كتلة الشمس، ومع ذلك لا يتجاوز نصف قطره عشرة كيلومترات. وتبلغ شدة الجاذبية على سطح النجم النيوتروني 2×10^{11} مرات قدر الجاذبية على الأرض.

لو أن كتلة النجم كانت تبلغ في البداية ٢٠ مرة ضعف كتلة الشمس، فسينتج عن انفجار المستعر الأعظم نجم نيوتروني تتجاوز كتلته ضعف كتلة الشمس، إلا أنه بالنسبة لهذه الكتلة، تكون الجاذبية شديدة للغاية لدرجة أنه لا شيء يستطيع مقاومتها، وسيستمر النجم النيوتروني المتكون في الانهيار على ذاته إلى أن تتركز مادته كلها في نقطة وحيدة؛ منطقة متناهية الصغر حجمها صفر وكثافتها لانهائية. وهكذا يولد الثقب الأسود، كما أسماه جون ويلر في ستينيات القرن العشرين. إلا أن هذه الظاهرة جرى التنبؤ بها قبل ذلك بكثير، في عام ١٩٣٩ تحديداً، على يد روبرت جيه أوبنهايمر وهارتلاند سنايدر استناداً إلى نظرية أينشتاين.

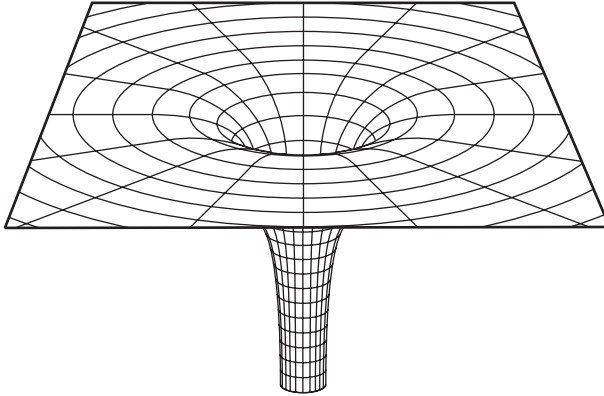

شكل ٢-١٦: منظر جانبي لانحناء الفضاء الذي يسببه ثقب أسود.

يوضح الشكل رقم ٢-١٦ انحناء الفضاء الذي يسببه الثقب الأسود. يُعتقد أن الانحناء يستمر وصولاً إلى نقطة تفرد تتجمع فيها المادة كلها. أما عن قوة الجاذبية فستدو هذه القوة من اللانهائية كلما اقتربنا من المركز. وأي شيء يسقط في الثقب الأسود سيُسحق إلى نقطة وحيدة في المركز. على الأقل، هذه هي النتيجة التي تُنبئنا بها

معرفتنا الفيزيائية الحالية. لكن مصدر القلق هو أن معرفتنا الفيزيائية الحالية لا يمكنها التعامل مع نقاط التفرد. فنحن نعرف أننا عندما نتعامل مع الأجسام الصغيرة للغاية على المستوى دون الذري، فإن كل شيء يخضع لقواعد نظرية الكم، ونحن لا نعرف بعدُ كيف نجمع بين فيزياء الكم والنظرية النسبية. إذن، ربما تخبئ لنا الطبيعة مفاجأة ما. ومع هذا، ليس لدينا بديل في الوقت الحالي سوى تقبل النتيجة القائلة بأن كل شيء سيُسحق إلى نقطة وحيدة.

في هذه الحالة — وعلى العكس من الشمس — سيكون لهذا الجرم مسافة تبتعد عن مركزه يقل فيها التعبير $(1 - 2mG/rc^2)^{1/2}$ وصولاً إلى الصفر. وسيكون هذا عند نصف القطر k الذي نحصل عليه من المعادلة التالية:

$$k = 2mG/c^2 \quad (2-7)$$

ويطلق على k اسم «نصف قطر شفارتزشيلد». ويحد نصف قطر شفارتزشيلد سطحاً كروياً يسمى أفق الحدث، مركزه نقطة تركيز الكتلة. يمكن توضيح المغزى من هذه المسافة بالطريقة التالية: تخيل أن ثمة مركبة فضائية تهوي نحو ثقب أسود، وبينما تدنو المركبة من أفق الحدث فهي تبدو للراصد البعيد وكأنها تبطئ من سرعتها. هذا هو التأثير المزدوج لإبطاء الزمن وتقلص الأطوال الشعاعية كلما اقتربنا من المركز. عند أفق الحدث ذاته، تبدو المركبة وكأنها توقفت، بل وكأنها عالقة هناك لأجل غير مسمى؛ سبب هذا هو أن الضوء الصادر عن المركبة يجب عليه أن يجر نفسه ببطء بعيداً عن تلك المنطقة. وعند أفق الحدث ذاته، يستغرق الضوء وقتاً لانهائياً كي يصل إلى الراصد؛ ومن ثم يبدو الجسم وكأنه ساكن بلا حراك. لكن من الناحية العملية لن تبدو المركبة كذلك لوقت طويل. فرغم أن المركبة تبدو من منظور الراصد البعيد وكأنها توقفت عند أفق الحدث، فإن المركبة ذاتها مرقت من هذه المنطقة بسرعة كبيرة إلى حد ما متجهة صوب الثقب الأسود. لقد بعثت كمية محدودة فقط من الضوء خلال توقفها الوجيز في تلك المنطقة؛ لذا، بمجرد أن يزحف ذلك الضوء وصولاً إلى الراصد، لا يتبقى منه أي شيء، وسريعاً ما تتلاشى شدة الضوء وتخبو الصورة تماماً.

يجب هنا التأكيد على أن هذا ما ستبدو عليه الأمور من منظور الراصد البعيد. فكيف ستبدو الأمور من منظور رائد الفضاء الموجود داخل المركبة؟ من منظور رائد الفضاء، بينما تهوي المركبة نحو الثقب الأسود، يكون رائد الفضاء في البداية داخل إطار قصوري

وتبدو البيئة المحيطة طبيعية. لا شيء غريب بخصوص الزمن أو المسافة أو سرعة الضوء. وسيمر رائد الفضاء عبر أفق الحدث وهو غير واعٍ إلى أنه من اللحظة الحالية صار مصيره محتوياً. لكن لا يوجد ما ينبئ رائد الفضاء بأنه يجتاز نقطة اللاعودة، وأنه من اللحظة الحالية لا مهرب له. بعد الدخول في أفق الحدث، يستمر كل شيء في الاندفاع بلا هوادة صوب مركز الثقب الأسود. وهذا ينطبق على الضوء مثلما ينطبق على أي شيء آخر. فالثقوب السوداء لا ينبعث منها أي ضوء؛ ولهذا سميت بهذا الاسم.

ينتهي الحال برائد الفضاء ومركبته وقد انسحقا في نقطة وحيدة في مركز الثقب. ومن المهم أن ندرك أن هذا النوع من الانسحاق لا يشبه البتة ظاهرة تقلص الأطوال التي تعرضنا لها في سياق النسبية الخاصة. فكما تذكر — في حالة تقلص الأطوال — فإن رائد الفضاء ومركبته لم يستشعرا أي شيء؛ لأن ذرات جسديهما تقلصت هي الأخرى؛ ومن ثم لم تعد بحاجة لنفس المكان الذي توجد فيه. لكن السقوط في ثقب أسود سيكون أمراً مختلفاً تماماً؛ فعندما يسقط رائد الفضاء وقدماه جهة الثقب الأسود، سيشعر أن جسده يستطيل، كما لو كان موضوعاً على آلة التعذيب المسماة بالمخلعة. سبب هذا هو أن قدميه أقرب إلى مركز الثقب؛ ومن ثم فهما يتأثران بمجال جاذبية أقوى من ذلك الذي يؤثر على رأسه، الأبعد قليلاً عن مركز الثقب. وبينما تتواصل عملية الاستطالة، يزداد جانباه انسحاقاً. وفي النهاية، ينتهي الحال به وقد انسحق في نقطة وحيدة، وقد مات بكل تأكيد! بالنسبة للنجم الذي انتهى به الحال كثقوب أسود وتبلغ كتلته مثلاً عشرة أضعاف كتلة الشمس، تُبين المعادلة رقم (7-2) أن قيمة k ستبلغ نحو 10 كيلومترات. على هذه المسافة من المركز، تكون القوى المدية المؤثرة على جسد رائد الفضاء الساقط عند أفق الحدث مهولة بالفعل. سيكون الأمر أشبه بوضع رائد الفضاء على مخلعة مع تعليق ثقل قدره مليار كيلوجرام في قدميه. هذا هو الوضع في حالة «الثقب الأسود النجمي»؛ أي الثقب المتكون نتيجة انهيار أحد النجوم.

بيد أن هذه ليست الطريقة الوحيدة لتكون الثقوب السوداء؛ إذ يُعتقد الآن أن أغلب المجرات تُؤوي ثقباً سوداً في قلوبها؛ والمعروفة باسم «الثقوب السوداء المجرية». تتكون هذه الثقوب من خلال تقارب النجوم القريبة من مركز المجرة بعضها من بعض، ثم اصطدامها واندماجها؛ ومن ثم انهيارها مكونة ثقباً أسود ضخماً. في عام 1974 اكتُشف أن مجرتنا — مجرة درب التبانة — تُؤوي ثقباً أسود في مركزها تبلغ كتلته 3 ملايين مرة قدر كتلة الشمس. ويبدو أن أغلب المجرات الأخرى تحوي أجراماً سوداء فائقة الصخامة يُعتقد أنها ثقوب سوداء. وقد ابتلع بعضها بالفعل مليارات النجوم.

من خلال المعادلة رقم (7-2)، نرى أن نصف قطر أفق الحدث يتزايد طردياً مع تزايد الكتلة. ومن المعروف أن القوة المديّة الموجودة في أفق الحدث تتناسب عكسياً مع مربع الكتلة. وعليه فإنه حتى في حالة الثقب الأسود المجريّ الصغير الذي يحوي مليون كتلة شمسية ستقل القوة المدية عند نصف قطر سفارتزشيلد بمعامل قدره 10^{10} ، وهو ما يعني أن رائد الفضاء سيَمَر من أفق الحدث دون تأثير يذكر (لكن بالطبع ما هذه إلا مهلة مؤقتة؛ إذ ستعمل القوى المدية القوية عملها على المسافات الأقل من هذا).

قلنا إن الثقوب السوداء النجمية تتكون عندما تنهار النجوم فائقة الضخامة. لكنّ ثمة شيئاً واحداً لم نذكره بعدُ وهو حقيقة أن أغلب النجوم — شأن الكواكب — لها زخم زاويّ؛ أي إنها تدور حول محورها. يجب أن يظل الزخم الزاويّ محفوظاً؛ لذا رغم فقدان بعض من الزخم الزاوي بسبب المادة التي لفظها النجم خلال انفجاره كمستعر أعظم إبان انهياره، فإن الثقب الأسود ذاته من المتوقع أن يحافظ على غالبية الزخم الزاوي الأصلي للنجم. وهذا يجعل الأمور أكثر تعقيداً. فحل سفارتزشيلد لمعادلات أينشتاين لم يعد صالحاً. وتعين علينا الانتظار حتى عام ١٩٦٣ ليخرج روي كير بحل للثقوب السوداء الدوارة. وقد جلب لنا حل كير نتيجة مثيرة للاهتمام للغاية؛ وهي أن الثقب الأسود الدوار يجز الزمكان القريب منه حوله كالدوامة الملتفة. والجسم الساقط على نحو مباشر صوب الثقب الأسود سيجد نفسه وقد انجرف تدريجياً داخل هذه الحركة الدوارة. بالنسبة للثقب الأسود الدوار، يمر الجسم الساقط أولاً عبر سطح يعرف باسم «الحد الساكن». وهذا الحد يعد بداية المنطقة المسماة «مجال أرجو» التي تمتد وصولاً إلى أفق الحدث. في مجال أرجو، يكون مد الزمكان الدوار قوياً للغاية لدرجة أنه لا شيء — ولا حتى مركبة فضائية تخيلية ذات قوة دافعة لانهائية — يمكنه البقاء ساكناً، بل سيكون عليه الدوران حول مركز الثقب. فقط خارج الحد الساكن من الممكن للمركبة الفضائية التي تشغل محرركاتها أن تظل ساكنة.

حالياً، تعكف مهمة فضائية تدعى «مسبار الجاذبية ب» على اختبار عملية تباطؤ الإطار المرجعي. وتتكون هذه المهمة من أربعة جيروسكوبات فائقة الدقة. في الفضاء الحر ستحافظ هذه الجيروسكوبات على اتجاه محاور دورانها إلى ما لا نهاية. إلا أن المسبار يدور حول كوكب الأرض، وانحناء سفارتزشيلد للفضاء الذي تسببه جاذبية الأرض من المفترض أن يسبب انحرافاً في قراءة الجيروسكوبات قدره 0.018 درجة كل عام. علاوةً على ذلك، من المفترض وجود تأثير إضافي طفيف ناتج عن تباطؤ الإطار المرجعي قدره لا

يتجاوز ٠.٠٠٠٠١١ درجة كل عام. هذا أشبه بالنظر إلى شعرة من على مسافة ربع ميل. وحتى كتابة هذه السطور لا نزال في انتظار النتائج.

تفقد الأجسام هويتها حين تسقط في ثقب أسود. على سبيل المثال، عندما تنسحق الأجسام في نقطة وحيدة، لا يكون لها أي حجم أو شكل مميز. لا يعني هذا أنها تفنى من الوجود تماماً؛ فأى كتلة كان الجسم يملكها تُضاف إلى كتلة الثقب الأسود. ما الذي يتبقى أيضاً؟ من السمات المحفوظة كتلة الثقب الأسود، وسمة أخرى هي الزخم الزاوي. أيضاً الشحنة الكهربائية تظل محفوظة؛ لذا، أيّاً كانت الشحنة التي كان يحملها الجسم الساقط فهي تظل محفوظة وتضاف إلى الشحنة الإجمالية للثقب الأسود. وهذا كل ما في الأمر؛ فقط الكتلة والزخم الزاوي والشحنة الكهربائية. أما بقية السمات الأخرى للأجسام التي سقطت في الثقب، ومن ثمّ صارت جزءاً منه، فتصير نسيّاً منسياً.

قد تفكر قائلاً: كل هذا يبدو معقولاً بدرجة كبيرة، لكن هل من دليل على وجود الثقوب السوداء؟ فعلى أي حال ثمة مشكلة جلية تتعلق بالعثور على الثقوب السوداء، وهي أنها سوداء معتمّة؛ أي لا تبعث أي ضوء، علاوةً على أنها تبتلع أي ضوء كان من الممكن أن ينعكس عنها. فهذه الثقوب خفية بكل ما تحمله الكلمة من معنى.

هل تذكر فيلم الرجل الخفي؟ لم يكن بمقدور أحدهم رؤيته بصورة مباشرة، لكن كان بإمكانهم رؤية التأثيرات التي يحدثها على بيئته المحيطة. وهذا تحديداً هو النهج الذي نتبناه عند البحث عن الثقوب السوداء. فنحن نبحث عن نجم يمر بتغيرات دورية في ترددات الضوء المنبعث عنه، وسيكون سبب ذلك هو إزاحة دوبلر التي تحدث مع ابتعاد النجم عنا ثم اقترابه منا. هذه الحركة من السمات المميزة للنظم النجمية الثنائية التي تتكون من نجمين يدوران حول مركز كتلتهم المشترك. وفي المعتاد يكون من الممكن رؤية أحد هذين النجمين. لكن في بعض الأحيان يبدو أن ثمة نجماً واحداً وحسب، أما رفيقه فلا يُرى. من واقع حركة النجم المرئي يمكننا حساب كتلة رفيقه. وإذا تجاوزت الكتلة ٣ أضعاف كتلة الشمس، فمن المحتمل أن يكون هذا الرفيق ثقباً أسود. تتعزز هذه الاحتمالية إذا كان النجم المرئي عملاقاً أحمر؛ أي نجماً منتفخاً بشدة. وفي بعض الأحيان نتمكن من رؤية الطبقات الخارجية للنجم المرئي وهي تُجذب ناحية الرفيق الخفي مطلقاً الأشعة السينية بينما يجري امتصاصها بسرعة في جوف الثقب الأسود.

في عام ١٩٧٢ اكتشف توم بولتون أن النجم المسمى «الدجاجة إكس-١» يظهر هذا السلوك تحديداً. قُدرت كتلة الشريك الخفي بسبعة أمثال كتلة الشمس. وكان هذا النجم

مصدرًا لأشعة سينية متذبذبة بسرعة كبيرة. كان التذبذب في المعتاد يحدث كل جزء على المائة من الثانية. أشارت هذه الفترة إلى أن مصدر الأشعة السينية — أيًا كان — لا يمكن أن يكون كبيرًا للغاية. يقطع الضوء نحو ٣ آلاف كيلومتر (أي حوالي ربع قطر الأرض) في هذه الفترة الزمنية، ومن ثم يبدو أن هذا يضع حدًا أقصى لحجم الجرم الذي يطلق هذه الأشعة السينية. بعبارة أخرى: المنطقة صغيرة؛ على نحو يؤكد أن الانبعاث صادر من النطاق اللصيق لثقب أسود. ووقت كتابة هذه السطور، ثمة نحو ٢٠ مثالًا معروفًا على الأنظمة الثنائية، التي يعد أفضل تفسير لها هو أن أحد النجمين المكونين لها هو في الواقع ثقب أسود نجمي؛ وبعض الأمثلة أقوى حتى من نجم الدجاجة إكس-١.

ماذا عن أدلة وجود ثقوب سوداء عملاقة في مراكز المجرات؟ تدور نجوم أي مجرة حول مركزها. في البداية قد يفترض المرء أن ما يبقى على النجوم في مسارها هو قوة الجاذبية الخاصة بكل النجوم الأخرى الأقرب إلى مركز المجرة من النجم المتحرك في مداره. لكن اكتُشف أن النجوم القريبة من مركز المجرة تدور على نحو أسرع بكثير مما هو متوقع وفق هذا المبدأ. وعليه، يخلص المرء إلى أنه من أجل توفير قوى الجذب الكافية للحفاظ على النجوم في مداراتها، يجب أن تفوق الكتلة الجاذبة القريبة من مركز المجرة كتلة جميع النجوم المرئية بكثير. وهذا يقودنا إلى استنتاج أنه في مركز المجرة ذاته لا بد من وجود ثقب أسود فائق الضخامة ابتلع بالفعل العديد من النجوم؛ ومن ثم جعلها جميعًا غير مرئية.

دليل آخر يشير إلى وجود الثقوب السوداء فائقة الضخامة يأتي من «المجرات النشطة». هذه المجرات تبدو مثل المجرات العادية فيما عدا أنها تطلق انبعاثات من قلب صغير منظم داخلها. إن نواتج هذه الانبعاثات — أشعة تحت حمراء وموجات راديوية وأشعة فوق بنفسجية وأشعة سينية وأشعة جاما — قد تكون متباينة بشدة وساطعة للغاية مقارنة ببقيّة المجرة. يمكن تفسير هذا بالقول إن المادة يجري تكثيفها بواسطة منطقة صغيرة مركزية — ثقب أسود — مع انبعاث كميات كبيرة من طاقة الجاذبية.

ثمة تأكيد آخر على وجود الثقوب السوداء يأتي من «النجوم الزائفة». هذه عبارة عن أجرام ساطعة بدرجة استثنائية تقع على مسافات بعيدة للغاية عنا. وكلما نظرنا أبعد في جوف الكون وجدنا المزيد من النجوم الزائفة. وكما هو معروف، كلما نظرنا إلى جرم سماوي أبعد، يعني هذا أننا نعود أكثر إلى الماضي (بسبب الزمن المحدد الذي يستغرقه الضوء في الوصول إلينا). يُعتقد أن النجوم الزائفة هي مجرات في مراحل

تطورها المبكرة. وشأن المجرات النشطة، ظل مصدر السطوع الاستثنائي للنجوم الزائفة لغزاً لبعض الوقت، إلى أن جرى الربط بين النجوم الزائفة وتكوّن الثقوب السوداء في مراكز المجرات حديثة التكون. في الواقع، يُعتقد الآن على نطاق واسع أنه رغم أن المجرات النشطة والنجوم الزائفة تبدوان مختلفتين للغاية في نظرنا، فإنهما في الحقيقة جانبان مختلفان للظاهرة نفسها. فما النجوم الزائفة إلا مجرات نشطة بعيدة للغاية عنا.

باختصار، الأدلة الداعمة لفكرة وجود الثقوب السوداء الفائقة الضخامة في مراكز المجرات؛ أدلة دامغة.

بعد أن تعرضنا للثقوب السوداء المجرية والنجمية، حرّي بنا الحديث عن نوع ثالث: «الثقوب السوداء الدقيقة». رأينا أنه إذا كانت كتلة النجم أقل من ضعفين إلى ثلاثة أضعاف كتلة الشمس، فإن جاذبيته لا تكون بالقوة الكافية بحيث ينضغط إلى ثقب أسود. ومع ذلك، يمكن للنجوم الأقل ضخامة أن تصير ثقوباً سوداء إذا ما تعرضت لضغط خارجي شديد بما يكفي. في عام ١٩٧١ اقترح ستيفن هوكينج أنه في ظروف الضغط والاضطراب الشديدين التي سادت في بواكير الانفجار العظيم، ربما انضغطت التذبذبات عالية الكثافة مكونة ثقوباً سوداء دقيقة. ربما كانت لهذه الثقوب كتلة لا تتجاوز مثلاً كتلة جبل، وفي هذه الحالة لن يتجاوز أفق الحدث الخاص بها حجم البروتون. ربما توجد مثل هذه الأجسام في وقتنا الحالي، إلا أنه ما من دليل على وجودها.

وبالمثل، ما من دليل على وجود «الثقوب البيضاء»، التي هي مجرد احتمالية نظرية تسمح بها معادلة أينشتاين. فمثلما يكون الثقب الأسود منطقة من الفضاء لا يمكن لشيء الفكاك منها، يكون الثقب الأبيض منطقة لا يمكن للمرء أن يمنع خروج الأشياء منها! وثمة توقع جامح آخر يروق لكتّاب الخيال العلمي، هو «الثقب الدودي». تقضي هذه الفكرة بأنه بمجرد سقوط الجسم في ثقب أسود فإنه سيندفع عبر نفق إلى أن يخرج من ثقب أبيض. قد يكون هذا الثقب الأبيض في مكان آخر من الكون، أو في كون آخر كلية. ومجدداً نؤكد أنه ما من دليل على صحة أيٍّ من هذه الافتراضات.

ثمة نقطة أخيرة تستحق الذكر بشأن الثقوب السوداء. ما الذي يحدث للثقب الأسود بعد تكوّنه؟ هل يظل موجوداً إلى الأبد؟ ستستمر الثقوب السوداء لفترة من الوقت في مراكمة المادة؛ وبذا تصير أضخم حجماً. لكن لا بد من أن ينتهي هذا حين تبتلع كل المادة المتاحة لها. نحن نتوقع أن المطاف سينتهي بالثقب الأسود المجري وقد ابتلع كل النجوم في مجرته، وهي عملية ستستغرق ٢٧١٠ أعوام، اعتماداً على الحجم المبدئي للمجرة. تنتمي

المجرات إلى عناقيد مجرية، كما هو الحال مع مجرتنا درب التبانة التي تنتمي — إضافة إلى ما يزيد عن الثلاثين مجرة — إلى «المجموعة المحلية» للمجرات. تتحرك المجرات على نحو ثابت وترتبط بعضها مع بعض بفضل قوى الجاذبية المتبادلة، مثلما تكون مجموعة الكلاب المقيدة إلى وتد حرة في التجول لكن في حدود منطقة معينة. تطلق المجرات خلال تحركها الطاقة على صورة موجات جاذبية (وهو الموضوع الذي سنتناوله في القسم التالي). هذا بدوره يعني أن كل المجرات التي يتكون منها أي عنقود مجري سينتهي بها الحال في ثقب أسود واحد. وبالنسبة إلى المجموعة المحلية، من المفترض أن يستغرق هذا الأمر نحو ٣١٠ أعوام.

في البداية كان يُظن أن هذه هي نهاية الحكاية. فعلى أي حال، لا شيء يسعه الفرار من الثقب الأسود، ولن يتبقى شيء ليدخل فيه. لكن في عام ١٩٧٤ خرج ستيفن هوكينج بفكرة لامعة مفادها أن الثقوب السوداء يُفترض بها أن تسطح، وإن كان سطوحًا باهتًا للغاية، إلا أنها تشع طاقة على أي حال. تفسر هذا يأتينا من نظرية الكم، وهو ما يأخذنا بعيدًا عن نطاق هذا الكتاب الوجيز. لكن اسمحو لي أن أستعرض باختصار كيف يحدث هذا.

ذكرنا من قبل أنه من منظور الفيزيائيين فإن الفضاء الخاوي — الفراغ — ليس خاويًا على الإطلاق (بادئ ذي بدء، يمكنه أن ينحني). ووفق نظرية الكم، يُنتج الفراغ على نحو ثابت — وفي كل مكان — أزواجًا مما يطلق عليه «الجسيمات الافتراضية». هذه الأزواج تتكون من المادة والمادة المضادة، أو أزواج من الفوتونات (أي حزم من طاقة الضوء). تتطلب عملية إنتاج الجسيمات هذه طاقة، من أجل إنتاج كتل السكون الخاصة بالجسيمات على سبيل المثال. لكن نظرية الكم تسمح بحدوث تذبذبات الطاقة، بمعنى أن الطاقة يمكن «استعارتها»، شريطة أن يتم إرجاعها على الفور. ومن ثم، تظهر هذه الأزواج من الجسيمات على نحو وجيز إلى الوجود، وسريعًا ما تعاود الاتحاد لتختفي من الوجود مجددًا. اقترح هوكينج أنه حين تحدث هذه العملية قرب أفق الحدث الخاص بثقب أسود، قد يسقط أحد الجسيمات الافتراضية داخل الثقب مطلقًا طاقة جاذبية (تمامًا كما يحدث في حالة سقوط جسيم حقيقي في ثقب أسود). يطلق هذا طاقة قد تكون كافية لسداد الطاقة «المستعارة» دون أن يكون الجسيم الثاني مضطربًا لسداد هذه الطاقة بنفسه. هذا الجسيم، أو الفوتون، الثاني الموجود خارج أفق الحدث مباشرة يكون حرًا في الإفلات من الثقب الأسود مثلما يفعل أي جسيم أو فوتون عادي. ومن ثم خلص هوكينج إلى أنه من المفترض أن تطلق الثقوب السوداء نوعًا ضعيفًا من الإشعاع. بعبارة

أخرى: ليست الثقوب السوداء سوداء تمامًا. صار هذا الإشعاع معروفًا باسم «إشعاع هوكينج». وهو ضعيف للغاية لدرجة أنه لم يُرصد حتى الآن. فالثقب الأسود الذي تعادل كتلته كتلة الشمس، مثلًا، سيطلق إشعاعًا تعادل حرارته 10^{-7} درجات كلفينية فوق الصفر المطلق. ومع هذا، أغلب العلماء مقتنعون الآن بأن هذا هو السلوك التقليدي للثقوب السوداء. في هذه الحالة، يصير من الجلي أن الثقوب السوداء ستستمر في إطلاق الطاقة؛ ومن ثمّ تفقد الكتلة. بمعنى آخر: ستتبخّر الثقوب السوداء مثلما تتبخّر بركة من الماء في يوم حار. وكلما كان الثقب الأسود أصغر، صار التفاوت في الانحناء في منطقتيه أكبر؛ ومن ثمّ صار من الأسهل على الجسيمات المكونة لأزواج الجسيمات الافتراضية أن تنفصل، بحيث يسقط أحد الجسيمين في الثقب الأسود بينما يفلت الآخر. ومن ثمّ، كلما كان الثقب الأسود أصغر، كان إشعاع هوكينج أشد.

ما المصير النهائي إذن للثقب الأسود؟ من المتوقع أن تتبخّر الثقوب السوداء ذات الكتلة النجمية في غضون 10^{67} أعوام، فيما ستتبخّر الثقوب ذات الكتلة المجرية في غضون 10^{97} أعوام، أما الثقوب المتكونة من اندماج جميع أفراد العنقود المجري فستتبخّر في غضون 10^{106} أعوام.

موجات الجاذبية

مثلما تمثل نظرية ماكسويل فهمنا للكهرومغناطيسية، فإن نظرية النسبية العامة لأينشتاين هي التعبير عن فهمنا للجاذبية. لقد تمكّن ماكسويل — على أساس نظريته — من التنبؤ بوجود موجات كهرومغناطيسية؛ أي ذبذبات من القوى الكهربائية والمغناطيسية تنتشر عبر الفضاء. وتتولد هذه الذبذبات من تسارع الشحنات الكهربائية. وما الضوء المرئي والأشعة تحت الحمراء والأشعة فوق البنفسجية والموجات الراديوية والأشعة السينية إلا أمثلة لهذه الموجات الكهرومغناطيسية، وجميعها تنتقل بسرعة الضوء، ولا تتباين سوى في طولها الموجي. وبالمثل، يمكن أينشتاين من أن يتنبأ — على أساس نظرية الجاذبية التي وضعها — بأنه من المفترض وجود موجات جاذبية، وأنها ناتجة عن تسارع الأجسام الضخمة. رأينا سلفًا أنه يمكن التفكير في الجرم الضخم — كالشمس — كجرم مستقر داخل فجوة في نسيج الزمكان (انظر، مثلًا، الشكل ٢-١٤). وعلى نحو مشابه، يمكن تصور موجات الجاذبية بوصفها ذبذبات تمر عبر نسيج الزمكان. وشأن الموجات الكهرومغناطيسية، تنتقل موجات الجاذبية بسرعة الضوء.

ليس الكشف عن موجات الجاذبية هذه بالمهمة اليسيرة. وسبب هذا هو أن التأثيرات التي من المتوقع أن تنتجها ضئيلة. في حالة الموجات الكهرومغناطيسية لا توجد مشكلة؛ فالجسيمات المشحونة التي تدور في دائرة كهربية مغلقة لمعجل جسيمات (ومن ثمّ تتعرض لعجلة طاردة مركزية) تنتج على الفور إشعاعاً كهرومغناطيسياً؛ ذلك الإشعاع المسمى «إشعاع المعجل الدوراني التزامني». بالنسبة للإلكترونات يكون فقد الطاقة في ظل هذه الظروف حاداً للغاية لدرجة أنه من أجل الوصول بها إلى أعلى مستويات الطاقة، من المفضل أن يجري تعجيلها على امتداد أنبوب مستقيم — على غرار المعجل الموجود في ستانفورد بكاليفورنيا والبالغ طوله ثلاثة كيلومترات — بدلاً من توجيهها على نحو متكرر في دائرة مغلقة.

لكن في حالة الجاذبية، حتى لو تمكّنا من دفع كتلة من المعدن وزنها عدة أطنان إلى الدوران بسرعة كبيرة لدرجة أنها تصير في خطر التطاير بعيداً بسبب قوى العجلة الطاردة المركزية، فلن يمكنها سوى أن تطلق كمية ضئيلة من الطاقة مقدارها نحو 10^{-20} واطات على صورة موجات جاذبية.

لهذا السبب، علينا النظر خارج مختبراتنا، ونحو الأجرام السماوية، للعثور على مصادر أقوى لإشعاع الجاذبية. أول دليل — غير مباشر بقدر ما — على إشعاع الجاذبية عُثر عليه في عام ١٩٧٨. فكما تذكّر فإن هالس وتايلور اكتشفا قبل هذا التاريخ بأربعة أعوام نجماً نابضاً يمثل جزءاً من نظام نجمي ثنائي. وقد رأينا كيف أنه قدم لنا أفضل اختبار حتى ذلك الوقت على بدارية الحضيض الشمسي للجسم الذي يدور في مدار. ظهرت نتيجة أخرى لهذا الاكتشاف؛ وهي نتيجة عادت على هذين المكتشفين بجائزة نوبل في عام ١٩٩٣. النجوم النابضة هي نجوم نيوترونية تطلق تيارات من الإشعاع من قطبيها الشمالي والجنوبي، ثم تلتف هذه التيارات مع حركة النجم حول نفسه. وإذا حدث أن وقعت الأرض في مسار هذه الأشعة الدوارة، فسنرصد سلسلة من النبضات المنتظمة؛ على نحو أشبه بالسفينة التي تتلقى وهي في عرض البحر نبضات الضوء الصادرة عن الإشعاع الدوار الذي يطلقه الفنار. في حالتنا هذه يتكون الإشعاع من موجات راديوية. وما اكتشفه هالس وتايلور هو أن الدورة الأساسية لهذا النجم النابض (وقدرها ٠,٠٥٩٠٣ ثانية) كانت ثابتة للغاية (ولا تزيد بأكثر من ٥٪ كل مليون عام)؛ ومن ثمّ فهي تعد ساعة دقيقة للغاية. ومع هذا، كان ملحقاً بهذا الإيقاع المنتظم دورة من الإيقاع المنفاوت. وقد فُسرّت هذه الدورة بأنها إزاحة دوبلر ناجمة عن الطريقة التي يتحرك بها النجم

النسبية

النابض مقترباً منا ثم مبتعداً عنا خلال دورانه حول رفيقه الخفي. وقد وُجد أن فترة الدوران تبلغ نحو ثماني ساعات. لكن المثير للاهتمام حقاً هو أن هذه الفترة كانت تقصر على نحو متزايد. لم يكن مقدار النقص كبيراً — بل نحو ٧٥ جزءاً على المليون من الثانية في العام — لكن على مدار الأعوام الأربعة من الرصد بدا التأثير ملموساً. بمعنى آخر: كان النجم النابض — خلال حركته حول رفيقه — يفقد طاقة، وكان يسير في مدار حلزوني يضيق مع الوقت. وقد أُرجِعَ سبب هذا إلى أنه يشع موجات جاذبية. وقد اتفقت النسبة المحسوبة من واقع نظرية أينشتاين مع النسبة المرصودة حتى حدود دقة قدرها نصف درجة في المائة.

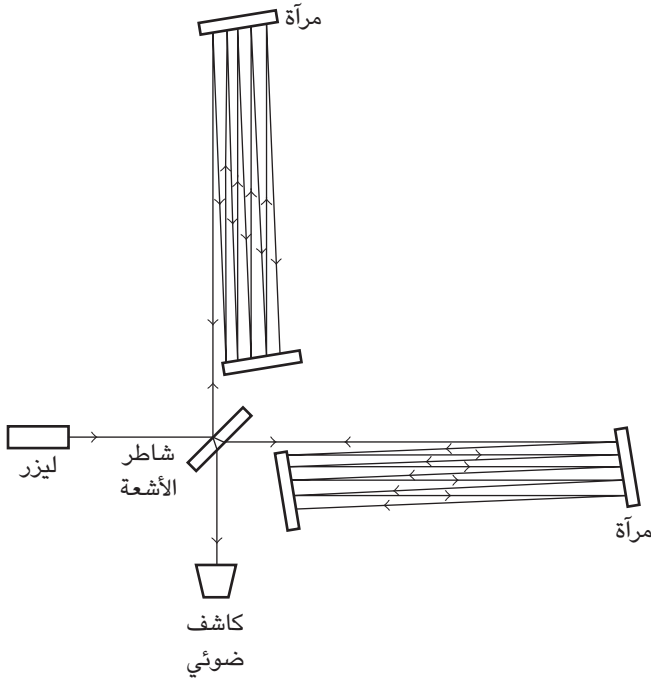

شكل ٢-١٧: رسم تخطيطي يبيّن الشكل العام لأداة هدفها الكشف عن موجات الجاذبية.

لكن بالطبع نحن نود أن نرصد موجات الجاذبية بواسطة معدات موجودة في المختبر. يعرض الشكل ٢-١٧ مخططاً لإحدى هذه المعدات. الفكرة هنا هي شطر شعاع ليزر بحيث يُرسل شعاعان في اتجاهين عموديين أحدهما على الآخر، وبعد أن ينتقلا عبر أنابيب مفرغة لعدة كيلومترات يُعكسان ثانية نحو المصدر، حيث يُسمح لهما بالاتحاد والتداخل أحدهما مع الآخر. والفكرة هي أن موجة الجاذبية المارة عبر الكاشف ستجعل إحدى هاتين المسافتين تقل والثانية تزيد. ومن المفترض أن يؤدي هذا إلى إخلال الطريقة التي يتحد بها الشعاعان؛ وهو التأثير الذي يمكن رصده بواسطة كاشف ضوئي. يُطلق على هذه الأداة اسم مقياس التداخل. ولكي نزيد من حساسية الأداة للتغيرات الدقيقة في المسافة، يُجبر كل شعاع من الشعاعين على اجتياز رحلة العودة نحو مائة مرة. وبهذه التقنية يُؤمل أن نتمكن من الكشف، مثلاً، عن موجات الجاذبية المنبعثة خلال أحد انفجارات المستعرات العظمى، وإن كان من المستبعد أن ينتج انفجار مستعر أعظم تام التناظر مثل هذه الموجات. لكن لحسن الحظ لا يُنتظر أن تكون هذه الانفجارات تامة التناظر؛ فالنجوم التي تُنهي حياتها بانفجار كهذا يُتوقع أنها تدور حول نفسها. علاوةً على ذلك، بعض هذه النجوم أعضاء في نظم نجمية ثنائية. وهكذا، من الناحية العملية، من المنتظر أن تكون انفجارات المستعرات العظمى متناظرة؛ ومن ثم أن تبعث نبضة من موجات الجاذبية.

مشكلة انتظار حدوث انفجار مستعر أعظم هي أن هذه الانفجارات لا تحدث كثيراً. ففي مجرتنا - درب التبانة - يُتوقع أن تقع هذه الانفجارات بمتوسط مرة كل ٣٠ عاماً. هذا يعني أن ثمة احتمالاً كبيراً أن يُمضي عالم الفلك حياته المهنية كلها وهو ينتظر وقوع أحدها دون طائل. ولهذا السبب، لا بد أن يمتد البحث إلى المجرات القريبة. لكن هذا سيعني بالطبع أن قوة الإشارة التي نأمل في رصدها ستتضاءل (إذ تتناسب شدة الإشارة عكسياً مع مربع المسافة التي تقطعها). إن الحاجة إلى أن نكون قادرين على رصد الإشارات الصغيرة من المجرات الأخرى هي التي تحدد درجة الحساسية المطلوبة في معداتنا. والهدف هو أن نرصد التغيرات الحادثة في الطول بمقدار جزء واحد في كل ٢١٠ أجزاء؛ أو ما يساوي واحداً على الألف من حجم البروتون. في الوقت الحالي، هناك العديد من مقاييس التداخل الكبيرة هذه، وتديرها فرق أمريكية، وفرنسية إيطالية، وألمانية بريطانية، ويابانية. ولا نزال في انتظار أولى عمليات الرصد الإيجابية لموجات الجاذبية. ماذا عن المستقبل؟ هناك بالفعل خطط لإطلاق مقياس تداخل إلى الفضاء، ووقتها لن نكون متحررين من الاضطرابات العشوائية الموجودة هنا على الأرض والتي تحد من

حساسية معداتنا وحسب، بل سنكون أيضًا قادرين على أن نزيد على نحو عظيم مسار العودة الذي سيتعين على أشعة الليزر أن تقطعه. يتكون مشروع لاقط مقياس التداخل الفضائي الليزري (المعروف اختصارًا بالاسم «ليزا») من ثلاث محطات فضائية حاملة للمرايا، موضوعة على مسافة خمسة ملايين كيلومتر بعضها من بعض. وبينما تستطيع المعدات العاملة حاليًا — بمسارات العودة الخاصة بها البالغ طولها كيلومترات عديدة — أن تكشف عن ترددات موجات الجاذبية حتى شدة قدرها نحو ١٠٠ هرتز وأكثر من ذلك، تستطيع الأذرع الممتدة للاقط ليزا الكشف عن ترددات أعلى بكثير، تبلغ مثلًا ميلي هرتز واحدًا. سيمكّننا هذا من استكشاف طيف موجات الجاذبية المتوقع أن يفيد في التحقق من أولى المراحل المبكرة لتطور الكون؛ المرحلة التي سنطلق عليها في القسم التالي اسم «التضخم». ووقت كتابة هذه السطور لا يزال المشروع ينتظر التمويل اللازم. وأقرب موعد محدد للإطلاق هو عام ٢٠١٧.

الكون

بداية من عام ١٩١٧، شرع أينشتاين وغيره من العلماء في تطبيق النسبية العامة على الكون بأكمله. وقد رأينا في الشكل ٢-١٤ كيف يمكن لجسم ضخم كالشمس أن يتسبب في انحناء الزمكان على نحو أشبه بالغمازة. هذا هو ما يحكم التأثير الجذبوي للشمس على حركة الكواكب. لكن إلى الآن لم نضع في اعتبارنا إمكانية أن يكون للزمكان انحناء عام واسع النطاق. كتشبيهه، فكر في حاشية الفراش؛ إن كل من يستلقي عليها سيتسبب في انضغاطها للأسفل، لكن ماذا لو أن الحاشية نفسها تتسم إجمالاً بأنها غائرة من المنتصف؟ سينتهي الحال بالراقدين على الفراش بالتجمع في المنتصف. وعلى النقيض من ذلك، إذا كانت الحاشية مرتفعة من المنتصف، سيميل الناس إلى الجلوس على الأطراف ضاغطين على النواضج الموجودة هناك، وقد يتسبب الانحناء العام في جعل الراقدين على الفراش يتدحرجون بعيدًا بعضهم عن بعض. بالطبع ثمة خيار ثالث وهو أن يكون المرء راقدًا على واحدة من تلك الحشايا الطبية الغالية التي تحافظ على استوائها على الدوام (وهي بهذا من المفترض أنها صحية تمامًا لنا، وإن كانت صلبة وغير مريحة). إننا نتوقع من الزمكان أن يتصرف على أحد هذه الأوجه الثلاثة. فلن تتسبب الأجرام الضخمة في أن تكون مواضعها المحلية غائرة وحسب، بل سيتسبب متوسط الكتلة والطاقة في انحناء عام كلي للزمكان. المعادلات التي تتناول هذه النقطة معقدة للغاية، إلى درجة أنني لن أعرضها

هنا. لكن يكفي القول بأنه يصير من الممكن تناولها فقط في الحالة الخاصة التي يتسم فيها توزيع المادة بأنه متسق الاتجاهات (أي متماثل في مختلف الاتجاهات)، ومتجانس (أي له الكثافة عينها في كل مكان). وحتى في هذه الحالة، سيكون علينا الاكتفاء بسرد تصويري لهذه الحالة. إن الافتراض بأن الكون متسق الاتجاهات ومتجانس يُعرف باسم «المبدأ الكوني». لكن هل هذا ما عليه الكون حقاً؟ من النظرة الأولى لا يبدو الكون كذلك؛ فالمجموعة الشمسية من الواضح أنها لا تتسم بالتجانس، ولا مجرة درب التبانة التي تنتمي إليها مجموعتنا الشمسية. الأمر عينه ينطبق على العنقود المجري المكوّن من نحو ٣٠ مجرة ويؤلف المجموعة المحلية. ثمة عناقيد مجرية أخرى عديدة، وبعضها يتكون من عدة آلاف من المجرات. ورغم أن النجوم في كل مجرة — والمجرات داخل العناقيد المجرية — تتحرك نسبةً بعضها إلى بعض، فإنها مرتبطة بقوة الجاذبية؛ أي إنها تظل معاً. وحتى العناقيد المجرية مرتبطة على نحو غير محكم بعضها ببعض في عناقيد مجرية فائقة. وهذه يمكن أن تأخذ شكل خيوط ممتدة أو أسطح منحنية ثنائية الأبعاد، تحيط بمناطق من الفراغ لا تحوي أي مجرات تقريباً. هذه المناطق من الفراغ قد تمتد الواحدة منها بعرض ٢٠٠ مليون سنة ضوئية. إذن حتى على هذا المستوى يكون الكون بعيداً كل البعد عن التجانس.

لحسن الحظ، هذه المسافات لا تمثل سوى نسبة بسيطة من حجم الكون القابل للرصد (١٣,٧ مليار سنة ضوئية)؛ ومن ثم نشعر أن لنا الحق في تقبّل المبدأ الكوني. في هذه الحالة، سنكون بصدد ثلاثة بدائل ممكنة بشأن الانحناء الإجمالي للفضاء الثلاثي الأبعاد:

- (١) أنه قد يكون «مستويًا»، بمعنى أنه بعيداً عن أي أجرام جاذبة، ستنتطبق الهندسة الإقليدية العادية. سيكون مجموع زوايا المثلث ١٨٠ درجة، وسيساوي محيط الدائرة ٢ ط نق. ومن المفترض أن يكون هذا الفضاء ممتدًا إلى ما لا نهاية.
- (٢) الاحتمال الثاني هو أن يكون الفضاء ذا «انحناء موجب». والتشبيه الثنائي الأبعاد لهذه الحالة هو الكرة (انظر الشكل ٢-٨). في هذه الحالة سيكون مجموع زوايا المثلث أكبر من ١٨٠ درجة، وسيكون محيط الدائرة أقل من ٢ ط نق. وفي هذه الحالة، سيكون الكون (كالكرة) ذا حجم محدود. هذا يعني أنه لو أنك انطلقت على متن صاروخ في أي اتجاه بعينه — لنقل مثلاً في اتجاه عمودي منطلقاً من القطب الشمالي — فبعد أن تقطع مسافة محددة، وأنت في الاتجاه عينه، ستجد أنك قد عدت من حيث بدأت، بحيث تصل

النسبية

إلى كوكب الأرض من ناحية القطب الجنوبي. أو يمكن تشبيهه الموقف بزحف الذبابة على سطح كرة في اتجاه معين، بحيث تجد نفسها في نهاية المطاف وقد وصلت إلى نقطة البداية.

(٢) الاحتمال الثالث هو أن يكون الفضاء الثلاثي الأبعاد ذا «انحناء سالب». والتمثيل الثنائي الأبعاد لهذه الحالة هو شكل السرج (انظر الشكل ٢-٩). في هذه الحالة سيكون مجموع زوايا المثلث أقل من ١٨٠ درجة، وسيكون محيط الدائرة أكبر من ٢ ط نق.

عند بحث هذه الاحتمالات، قد يندفع المرء بالاعتقاد بأن الإجابة الصحيحة واضحة؛ فنحن «نعرف» بالفعل أن مجموع زوايا المثلث ١٨٠ درجة، وأن محيط الدائرة يساوي ٢ ط نق، إذن لا بد أن الفضاء مستوٍ. لكن علينا ألا ننسى أنه حتى في حالة تشبيهي الكرة والسرج، إذا كنا بصدد التعامل مع دائرة صغيرة للغاية، فإن هذه الأسطح المنحنية ستقترب من الاستواء. فعند بحث انحناء الكون ككل، نحن لم نتعرض سوى للمثلثات والدوائر دقيقة الحجم للغاية؛ لذا من الطبيعي أن نتوقع أنها ستكون مقاربة للحالة المستوية. لكن عند الحديث عن الانحرافات عن الهندسة الإقليدية سيكون علينا أن نفكر مثلاً في مثلثات عملاقة تضم ثلاثة عناقيد مجرية بعيدة بعضها عن بعض. فقط على هذا المستوى من التفكير نتوقع أن نلاحظ اختلافات بينة عن الاستواء.

يعتمد تحديد نوع الانحناء الخاص بالكون على ما يحويه الكون. لكن قبل أن نأتي لهذه النقطة ثمة ملاحظة أخرى علينا أن نضعها في الاعتبار؛ وهي — كما ذكرنا من قبل — أنه وفق المبدأ الكوني يُفترض أن تكون كثافة المادة في كل مكان متماثلة عبر الفضاء. إلا أن الكثافة لا تظل واحدة مع مرور الوقت. فكما لاحظ جورج لوميتر في عام ١٩٢٧ فإن الكون يتمدد، والعناقيد المجرية تبتعد عنا، وكلما بُعد العنقود المجري زادت سرعة تحركه؛ فالعنقود الذي يبعد عنا ضعف المسافة التي يبعدها آخر عنا يتحرك بضعف السرعة التي يتحرك بها العنقود القريب. يلخص «قانون هابل» — الذي قدمه إدوين هابل في عام ١٩٢٩ — هذا المبدأ:

$$v = H_0 r \quad (2-8)$$

حيث v هي سرعة ابتعاد العنقود المجري و r هي المسافة التي يبعدها عنا H_0 هي معامل هابل، الذي تبلغ قيمته المقيسة نحو 2×10^{-18} ث^{-١}.

هذه الحركة المتباعدة تُستنتج من الطريقة التي تنزاح بها الأطوال الموجية للضوء الصادر عن العناقيد المجرية البعيدة ناحية الطرف الأحمر من الطيف؛ أو ما يطلق عليه

اسم «الانزياح الأحمر». وبعبارة أخرى: الأطوال الموجية استطالت. في البداية فُسر الأمر بوصفه إزاحة دوبلر، بالطريقة ذاتها التي تنزاح بها موجات الصوت الصادرة عن صافرة سيارة الشرطة المسرعة نحو ترددات أقل مع ابتعاد السيارة عنا. إلا أن التفسير الحديث لهذا الانزياح الأحمر هو أنه ناتج عن تمدد الفضاء نفسه. وكما ذكرت بإيجاز من قبل، ليس الأمر أن العنقود المجري يتحرك مبتعدًا عنا «عبر» الفضاء، وإنما نعتقد أن الفضاء بيننا وبينه هو الذي يتمدد على نحو متواصل، وإبان ذلك يحمل معه العنقود المجري بعيدًا عنا على موجة مدية من الفضاء المتمد. إن الضوء لا يبدأ رحلته نحونا بطول موجي زادته حركة العنقود، وإنما هو يبدأ رحلته بالطول الموجي الطبيعي، لكن فيما بعد يستطيل الضوء بفعل تمدد الفضاء الذي ينتقل خلاله.

من المهم هنا أن نذكر أننا حين نتحدث عن تمدد الفضاء فإننا لا نعني أن «كل» المسافات تتمدد. فلو أن هذا حدث لما كان لدينا وسيلة للتحقق من هذا التمدد. إن القوى المحكمة التي تبقى على تماسك الأجسام، مثل الذرات والمجموعة الشمسية والمجرات والعناقيد المجرية، من الشدة بما يكفي بحيث تتغلب على ميل الفضاء للتمد، وبذا تحافظ هذه الأجسام على حجمها كما هو. لكن هذا لا ينطبق على الانجذاب الضعيف بين العناقيد المجرية؛ ففي هذه الحالة يكون تأثير تمدد الفضاء هو المهيمن؛ ومن ثم تتحرك العناقيد مبتعدة بعضها عن بعض.

هذا النوع من التباعد — الذي فيه تتناسب سرعة التباعد طرديًا مع المسافة — هو بالضبط ما نتوقعه إذا كانت محتويات الكون كلها في وقت ما من الماضي منضغطة في نقطة وحيدة، ثم وقع انفجار مزقها إربًا. يُطلق على هذا الانفجار اسم «الانفجار العظيم». والحركة المتباعدة التي نراها اليوم هي الأثر المتخلف عن ذلك الانفجار. ومن واقع الانفصال المرصود بين العناقيد المجرية اليوم، والسرعات التي تتحرك بها، يمكننا أن نحسب كم من الوقت تطلب الأمر كي تقطع هذه المسافة بتلك السرعة. وهذه هي الكيفية التي خلصنا بها إلى أن الانفجار العظيم وقع منذ ١٣,٧ مليار عام.

ينطبق قانون هابل على نحو محكم على المسافات المتوسطة، لكن على أكبر المستويات من المتوقع وجود انحرافات. وثمة إمكانية أن معدل التباين سيتغير مع مرور الوقت. في الواقع، كان من المتوقع في البداية أن العناقيد المجرية ستبطئ في حركتها؛ وذلك بسبب الجاذبية المتبادلة بينها. فإذا كان متوسط الكثافة كبيرًا بما يكفي، فمن المفترض أن يؤدي التجاذب المتبادل إلى إبطاء حركة العناقيد إلى أن تتوقف تمامًا. وبدايةً من تلك النقطة

ستتحرك مقتربة بعضها من بعض إلى أن تتلاقى جميعاً في «انسحاق عظيم». وستكون هناك فترة محددة بين الانفجار العظيم والانسحاق العظيم. ليس هذا وحسب، بل إن هذه الكثافة العالية ستجعل الفضاء ذا انحناء موجب، وسيكون حجمه لامتناهياً، وإن كان محدداً (على غرار سطح الكرة في حالة الفضاء الثنائي الأبعاد).

بالطبع، مع تمدد الكون وزيادة المسافات بين العناقيد المجرية، سيكون من المتوقع أن تقل الجاذبية المتبادلة بينها. وإذا كانت كثافة المادة منخفضة، بحيث تنخفض الجاذبية المتبادلة فعلياً إلى الصفر وتبدأ العناقيد المجرية في الابتعاد بعضها عن بعض، فسيستمر التمدد إلى الأبد. في هذه الحالة سيتسم الفضاء بأنه ذو انحناء سالب وسيكون الكون ذا حجم لامتناهٍ.

بين هذين السيناريوهين المتطرفين يوجد ما يسمى «حالة الكثافة الحرجة». وفي هذه الحالة تنخفض قوة الجاذبية إلى الصفر بينما تقل سرعة تباعد العناقيد المجرية إلى أن تقترب من الصفر لكن لا تصل إليه. وفي هذه الحالة تكون هندسة الكون مستوية. وفي المرحلة الحالية من تطور الكون، تبلغ قيمة الكثافة الحرجة للكون نحو 10^{-26} كجم/م³؛ أو ما يعادل نحو ١٠ ذرات هيدروجين لكل متر مكعب.

تتضمن مساعي قياس معدل تباطؤ تمدد الكون رصد أبعد العناقيد المجرية عنا. لا توجد صعوبة في قياس مقدار الانزياح الأحمر. لكن ثمة صعوبات جمة في الحصول على تقديرات موثوق بها للمسافات بين العناقيد. ولهذا السبب، عجزت القياسات القائمة على الرصد لفترة طويلة عن تحديد مقدار التباطؤ؛ ومن ثمّ الفصل بين النماذج الثلاثة الممكنة لتمدد الكون. ثم في عام ١٩٩٨ وردت أولى الإشارات المفاجئة التي دلت على أن العناقيد المجرية البعيدة لم تكن تتباطأ على الإطلاق، وإنما كانت تتسارع في حركتها مبتعدة عنا! هذه النتيجة غير المتوقعة تماماً كشفت النقاب عن نوع لم يكن معروفاً من القوى حتى ذلك الوقت؛ نوع يعمل في الاتجاه المعاكس للجاذبية المتبادلة بين العناقيد المجرية، بل ويهيمن أيضاً على المسافات البعيدة. وستحدث عن مصدر هذه القوة فيما يلي.

كما ذكرت من قبل، يعتمد الانحناء الكلي للفضاء على محتويات الكون. وباستخدام نظرية أينشتاين، طور الفيزيائي الروسي ألكسندر فريدمان في عام ١٩٢٢، والفيزيائي البلجيكي جورج لوميتر في عام ١٩٢٧ — على نحو منفصل — المعادلات التي تربط انحناء الفضاء بمصدر هذا الانحناء. وبالأساس، ثمة مصدران لانحناء الفضاء؛ الأول هو متوسط كثافة الكتلة أو الطاقة الخاصة بمحتويات الكون. وهنا تحضرنا الفكرة العبقرية التي قدمتها لنا النسبية الخاصة، والتي تقضي بأن الكتلة والطاقة وجهان لعملة واحدة،

وذلك من خلال المعادلة: الطاقة = الكتلة × مربع سرعة الضوء. فبالإضافة إلى الطاقة التي يملكها الجسم بفضل حركته، يملك الجسم طاقة مختزنة في صورة كتلة السكون. لكن ليست المادة وحدها التي تملك طاقة؛ إذ إن للإشعاع الكهرومغناطيسي طاقة هو الآخر، شأنه شأن مجالات الجاذبية. لذا في هذا السياق علينا أن نضع في اعتبارنا الأنواع المختلفة من الطاقة الموجودة. وبهذا فإن «كثافة الطاقة» هي الحد الأول في المعادلة الخاصة بمصدر الانحناء المكاني. المصدر الثاني هو «الضغط»، وهو ينشأ عن الطريقة التي تتحرك بها العناقيد المجرية بعيداً بعضها عن بعض. هذه الحركة المنظمة تتسبب في دفعة من الزخم إلى الخارج والتي — شأنها شأن كثافة الطاقة — تسهم في انحناء الفضاء. والعنصر الأهم هو كثافة الطاقة، وهو ما سنركز حديثنا عليه الآن.

ماذا وجدنا إذن؟ هل كثافة الطاقة تعادل القيمة الحرجة أم أنها أكبر منها أم أقل منها؟ بجمع كتلة النجوم المرئية الموجودة في المجرات، نجد أن هذه الكتلة تعادل 4٪ من الكتلة الحرجة. هذا وحده من شأنه أن يشير إلى أن للفضاء انحناءً سالباً، وأن الفضاء لامتناهٍ، وأن التمدد سيستمر إلى الأبد. لكن علينا ألا نتسرع. فالشمس، شأن غيرها من النجوم الموجودة في مجرة درب التبانة، تدور حول مركز المجرة، وما يحافظ على مسارها هذا هي قوة الجاذبية النابذة من كل الأجرام الأقرب إلى مركز المجرة منها. المشكلة هي أننا عندما نقدر الكتلة الإجمالية لهذه النجوم — بما في ذلك تلك النجوم التي ابتلعها الثقب الأسود الموجود في مركز المجرة — سنجد أنها لا تكفي لإحداث قوة الجذب القوية بما يكفي كي تجعل الشمس تدور في مدارها. ومن هذا نخلص إلى أنه لا بد من وجود قدر أعظم بكثير من المادة في المجرة عن ذلك الذي تحويه النجوم. ونحن نطلق على هذا العنصر الخفي اسم «المادة المظلمة». وإلى الوقت الحالي لا نزال غير واثقين ممّ تتكون هذه المادة، وإن كنا نعتقد أنها تتكون من نفس نوعية المادة المألوفة لدينا؛ أي من إلكترونات ونيوترونات وبروتونات.

بعد ذلك نلاحظ أن المجرات مرتبطة بعضها ببعض بفعل قوة الجاذبية في عنقيد مجرية. ورغم أن هذه المجرات لا تدور بعضها حول بعض على النحو الذي تدور به النجوم حول مراكز مجراتها، فإن السرعات التي تتحرك بها المجرات داخل العنقود المجري دون الإفلات من قوة الجاذبية الخاصة بالأعضاء الآخرين بالعنقود المجري؛ تمكّننا من تقدير الكتلة الإجمالية للعنقود المجري. وقد تبين أن هذه الكتلة أكبر من الكتلة الإجمالية للمجرات نفسها، حتى بعد إضافة المادة المظلمة التي تحتويها هذه المجرات.

هذا بدوره يعني أن ثمة مادة مظلمة إضافية موجودة «بين» المجرات. وإجمالاً، يُقدَّر إجمالي الطاقة المخترنة في المادة — بصورتها العادية والمظلمة — بنحو ٣٠٪ من الكثافة الحرجة.

أخيراً، عند تصنيف مجموع الإسهامات في كثافة الطاقة الإجمالية للكون، علينا أن نضع في الاعتبار الاكتشاف الحديث بأن تمدد الكون يتسارع وسبب حدوث هذا. هذا التسارع يُعزى إلى كثافة الطاقة التي يتسم بها الفراغ. قد يبدو من الوهلة الأولى مستغرباً أن نعوذ أي شيء إلى «الفضاء الخاوي»، لكننا ذكرنا بالفعل أنه من منظور الفيزيائيين ليس الفضاء مساوياً للعدم. ولقد رأينا بالفعل كيف أن الفضاء يمكن أن ينحني، وكيف أنه يحمل العناقيد المجرية على موجة مدية من الفضاء المتمد، وكيف أن زوجاً من الجسيمات الافتراضية يستطيع على نحو لحظي أن يظهر إلى الوجود من الفراغ. هذه الإمكانية يسمح بها مبدأ عدم اليقين الذي وضعه هايزنبرج. ومن تبعات هذا المبدأ أنه في أي لحظة زمنية يكون من المستحيل أن نحدد بدقة ماهية الطاقة. وعلى وجه التحديد، من المستحيل أن نحدد أن طاقة الفراغ تساوي صفراً؛ صفراً بالضبط. هذا يمكّن الجسيمات الافتراضية من استعارة الطاقة على نحو مؤقت؛ ومن ثم يوفر لها الطاقة الكافية لإنتاج كتلة السكون الخاصة بها؛ ومن ثم تظهر إلى الوجود. وبذا يعد الفراغ بمثابة بحر هائج من الجسيمات التي تظهر إلى الوجود لفترات وجيزة ثم تختفي مجدداً. هذه الظاهرة تتسبب في وجود كثافة طاقة متذبذبة للفراغ؛ أو ما نطلق عليه اسم «الطاقة المظلمة». وهي تضيف إسهامها الخاص إلى كثافة الطاقة الإجمالية الخاصة بالكون. وشأن أنواع الطاقة الأخرى، هي تزيد من الانحناء الكلي للفضاء، لكنها تختلف عن أنواع الطاقة الأخرى في الطريقة التي تؤثر بها على حركة العناقيد المجرية؛ فبينما تتسبب أنواع الطاقة الأخرى في إحداث قوة تجاذب، تتسبب هذه الطاقة في إحداث قوة تنافر؛ التنافر المسئول عن تسارع تمدد الكون.

جدير بالذكر أنه في عام ١٩١٧ فكر أينشتاين في فكرة مشابهة. لقد كان — شأن كافة معاصريه — يؤمن بأن الكون ساكن تماماً (لم يكن تمدد هابل قد اكتُشف بعد). ومن ثم فقد احتاج إلى قوة تنافر كي يعادل ميل الجاذبية إلى تجميع كل مادة الكون معاً. وقد أدى به هذا إلى أن يدرج في معادلاته حدًا إضافيًا؛ يطلق عليه الثابت الكوني، ويشار له بالرمز Λ وقد ندم لاحقاً على هذا؛ لأنه لو لم يدرج هذا الحد لكان تنبأ بأن الكون يتمدد (لأن هذه هي الطريقة الوحيدة لمنع المجرات من التجمع بفعل قوة الجاذبية).

رغم أن وجود الطاقة المظلمة لم يُقَرَّ به إلا حديثاً، فمن المقدر لها أن تلعب دوراً رئيساً في مستقبل الكون. فكثافة الطاقة المظلمة — التي هي سمة للفراغ — تظل ثابتة خلال عملية تمدد الكون، بينما أنواع الطاقة الأخرى — كتلك الناتجة عن المادة أو الإشعاع — تقل كثافتها مع التمدد. في البداية كانت كثافة الطاقة المرتبطة بالنوع الأخير هي المهيمنة، وكان التمدد يتباطأ. لكن في الوقت الحالي قلت هذه الإسهامات في كثافة الطاقة الإجمالية للكون إلى مستوى أقل مما تسهم به الطاقة المظلمة. ونتيجة لهذا توقف التباطؤ الذي كان يتسم به التمدد، وحل محله تسارع ملحوظ ناتج عن الطاقة المظلمة (انظر الشكل ٢-١٨ حيث نضع المعامل R الذي هو مقياس لحجم الكون في مقابل الزمن t). ومن المتوقع أن يستمر هذا التسارع في المستقبل.

كيف إذن نلخص كل هذا؟ فيما يلي نعرض لأفضل تقديراتنا الحالية عن الإسهامات المختلفة في كثافة الطاقة، وذلك على صورة نسب مئوية من الكتلة الحرجة:

المادة العادية على صورة نجوم	$0,004 \pm 0,04$
المادة المظلمة	$0,04 \pm 0,27$
الطاقة المظلمة	$0,04 \pm 0,73$
الكثافة الإجمالية	$0,02 \pm 1,02$

إن اقتراب النتيجة النهائية من القيمة الحرجة أمر يحتاج للتفسير. سبب هذا هو أن علينا أن ندرك أنه لو في أعقاب الانفجار العظيم مباشرة كانت الكثافة مختلفة قليلاً عن القيمة الحرجة، لكان هذا الاختلاف قد تضاعف أضعافاً مضاعفة بحلول وقتنا الحالي. فعلى سبيل المثال، لو كانت الكثافة أقل قليلاً من القيمة الحرجة في البداية، لكان التمدد الذي وقع في الفترة القصيرة التالية أكبر مما هو ملائم للكثافة الحرجة. هذا بدوره يعني أن هذه الطاقة كانت لتشغل حجماً أكبر مما يتطلبه الوصول للحالة الحرجة. وهذا من شأنه أن يقلل الكثافة التي كانت منخفضة من البداية؛ وبذا يتصاعد تناقص الكثافة. على سبيل المثال، قُدِّر أنه لو كانت الكثافة تبلغ اليوم نسبة ٣٠٪ من القيمة الحرجة، يمكن تتبع هذا إلى تناقص قدره جزءاً واحداً في كل ١٠ أجزاء بعد بداية الانفجار العظيم بـ ١٠-٤٣ ثوانٍ.

النسبية

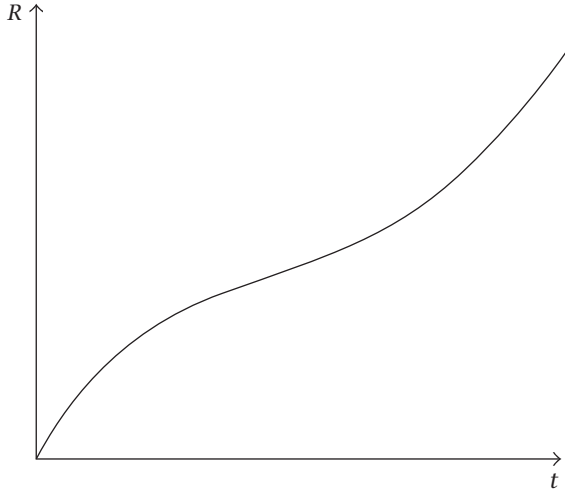

شكل ٢-١٨: المعامل R المرتبط بحجم الكون في مقابل الزمن المنقضي منذ الانفجار العظيم. في البداية، يتباطأ معدل حركة R بسبب قوى التجاذب بين العناقيد المجرية. لكن في أوقات لاحقة يهيمن الإسهام الذي تقدمه الطاقة المظلمة؛ ومن ثم يتسارع معدل حركة R .

في ضوء هذه الاعتبارات أُدرِكَ — حتى قبل الاكتشاف الحديث للإسهام الذي تقدمه الطاقة المظلمة — أن الكثافة اليوم قريبة على نحو استثنائي من القيمة الحرجة. وفي عام ١٩٨١ خرج آلان جوث بتفسير لهذا الأمر؛ وذلك بأن اقترح فكرة أنه عقب الانفجار العظيم بوقت ضئيل، كانت هناك فترة من التمدد السريع على نحو استثنائي تسمى فترة «التضخم». وفي هذه الفترة زاد حجم الكون بمعامل قدره 10^{30} في فترة قدرها 10^{-32} ثوانٍ. وبغض النظر عن شكل الانحناء الذي كان موجوداً قبل التضخم، فبعد وقوع التضخم صار الفضاء مستويًا. كان الموقف أشبه بنفخ بالون؛ فرغم أنه ربما كان مجعداً في البداية، لكن إذا حدث التمدد بالقوة الكافية، فستكون أي منطقة صغيرة على السطح مستوية بالأساس. وعلى النحو ذاته، فإن كوننا القابل للرصد — ذلك الجزء من الكون الإجمالي والواقع داخل حدود $13,7$ مليار سنة ضوئية عنا؛ ومن ثم هو الجزء الذي تمكنا من استقبال أشعة الضوء المنبعثة منه منذ الانفجار العظيم — ما هو إلا جزء ضئيل من كون كلي؛ وبذا يكون الكون القابل للرصد مستويًا فعليًا.

النسبية العامة

النتيجة النهائية هي أنه من بين كل أشكال الهندسة التي تسمح بها النسبية العامة، فإن كوننا له فضاء مستوٍ؛ ومن ثم تنطبق عليه الهندسة الإقليدية. ومع ذلك فالزمكان «ليس» مستويًا. ولأن الفضاء يتمدد مع مرور الزمن، ينبغي التفكير في عنصر الزمن بوصفه منحنيًا. وهو في هذا يختلف عن الزمكان في النسبية الخاصة، حيث يعد كلُّ من الفضاء والزمكان مستويين.

ختامًا، رأينا كيف أن نظرية النسبية الخاصة لأينشتاين تمكّنتنا من فهم سلوك أصغر المكونات دون الذرية للطبيعة بينما تتحرك بسرعة تقارب سرعة الضوء، وكيف أن نظرية النسبية العامة تقدم اللغة والأدوات الضرورية لفهم الكون ككل. والاثنتان معًا يعتبران إنجازًا رائعًا بحق.

قراءات إضافية

For readers interested in the historical development of the subject:

- Jean Eisenstaedt, *The Curious History of Relativity* (Princeton University Press, 2006).
- Abraham Pais, *Subtle is the Lord* (Oxford University Press, 1982).

Books at a similar level to the present one:

- Albert Einstein, *Relativity* (reprinted in the Routledge Classics series, 2001 [1954]).
- Max Born, *Einstein's Theory of Relativity* (Dover, 1962).
- Hermann Bondi, *Relativity and Common Sense* (Dover, 1964).
- Domenico Giulini, *Special Relativity: A First Encounter* (Oxford University Press, 2005).
- Stephen Hawking, *A Briefer History of Time* (Bantam, 2005).
- N. David Mermin, *It's About Time* (Princeton University Press, 2003).
- Bernard Schutz, *Gravity from the Ground Up* (Cambridge University Press, 2003).
- John Taylor, *Black Holes* (Souvenir Press, 1998).

Somewhat more mathematical treatments of the subject:

- George F. R. Ellis and Ruth M. Williams, *Flat and Curved Space-Times* (Oxford University Press, 2000).
- W. S. C. Williams, *Introducing Special Relativity* (Taylor and Francis, 2002).
- Wolfgang Rindler, *Relativity* (Oxford University Press, 2006).
- Vesselin Petkov, *Relativity and the Nature of Spacetime* (Springer, 2004).

A full understanding of general relativity requires a sophisticated grasp of mathematics. There are many books written at this level, including the following:

- Richard A. Mould, *Basic Relativity* (Springer, 1994).
- Robert M. Wald, *General Relativity* (University of Chicago Press, 1984).
- Hans C. Ohanian and Remo Ruffini, *Gravitation and Spacetime* (Norton, 1994).
- Ta-Pei Cheng, *Relativity, Gravitation, and Cosmology* (Oxford University Press, 2005).
- James B. Hartle, *Gravity: An Introduction to Einstein's General Relativity* (Addison Wesley, 2005).

And at the opposite end of the spectrum, for children of ten years and upwards:

- Russell Stannard, *The Time and Space of Uncle Albert* (Faber and Faber, 1989).
- Russell Stannard, *Black Holes and Uncle Albert* (Faber and Faber, 1991).

